新京日日新聞
夕刊　二月二十八日
本紙定價　一部五錢　一ヶ月一圓
發行所　新京日日新聞社
發行人　十河榮忠
編輯人　和波蕭
印刷人　水越內之介

床廻材 ベニヤ板 樺甲板
吉川商會
新京老松町七　電③二九一三番

政府直營の水電を滿洲電業に委任經營
火力、水力の統合成る

五ヶ年計畫の最終年度たる康德九年度に於ける國內需要電力量は大約九十億キロワット時その最大負荷は百五十四萬キロワットにのぼつてをり、この急增する需要に即應する發送電五ヶ年計畫の目標は二百六十萬キロワットであるが、水主火從を基調とする政府の電力政策に基きその半數の百卅萬キロワットは水力發電によることになつてゐる

この方針に基き滿洲國政府は直營事業として第二松花江豐滿發電所（最大出力四十八萬キロ、平均出力卅萬キロ）鏡泊湖發電所（最大出力三萬六千キロ平均出力二萬六千キロ）の二大水電及び國際河川たる鴨綠江の特殊性より日滿共同出資の特殊會社滿洲鴨綠江水電の水豐發電所（最大出力七十萬キロ、平均出力四十萬キロ）の建設を行つてゐる火力發電は滿洲電業を中心として擴充計畫を進める一方、既存群小事業を同社に合併する方針をとり既に滿鐵以下の三大自家發電を除く殆んど大部分の統一を了つてゐる、現在全滿の總發電力約七十萬キロワットは電業約卅四萬キロ、撫順炭礦廿八萬キロ、昭和製鋼三萬二千キロ、本溪湖煤鐵二萬三千キロ（本年六月迄に六萬キロ增設の豫定）の四社に依つて占められてゐる

この現狀に於ては火力發電の滿洲電業および撫順、水力發電の國營及び滿洲鴨綠江の四大企業對立の情勢をなしてゐる、豐富低廉なる水力電氣を前提として個々の發電原價に拘束さるゝことなく綜合計算の建前より國策的電力料金を實現し得るためにはこの對立的現狀を打破し水火力發電事業を綜合して適切妥當なる經營形態を實現する事が絕對的條件とされ電業中心案、水力電氣建設局の特殊會社案等各種の案につき產業部企畫處を中心に愼重審議を重ねてゐたが、此程政府直營の水電に關しては滿洲電業への委任經營案にほゞ意見の一致を見た模樣である

水電建設事業は今後とも國營として水力電氣建設局がこれに當り、水火力發送電事業は總て滿洲電業が綜合經營を行ひ建設事業費國債に對する利子を負擔することになつてをり、又鴨綠江水電に對しては政府持株の電業肩替り說が有力視されてゐる、水力電氣統合問題の解決に伴ひ撫順、本溪湖昭和製鋼の三大火力發電の統合問題も當然實現の氣運に向ふものと見られるが、これにより經濟建設要綱に於て明かにした統一經營を行ひ豐富低廉なる電力供給の理想がはじめて實現し得るわけである

新電力料金を制定
現行料金より二割引下げ

滿洲國政府は豐富低廉なる水力電氣を前提として國策に順應する電燈電力料金制を計畫してゐるが、この料金政策實現の基礎條件をなしてゐる水火力發電の統合問題は漸く解決の氣運に向ひ、水力發電の開始期を前に全水、火力發送電事業の綜合運轉の實現が期待されるに至つたので電燈料金については既に着手されてゐる全滿を四ブロックに分つ電燈料金の地域別整理案に依り九年度迄に全計畫を實現する害である、一方新電力料金制は電力料金が當該產業の生產費の中に占むる割合及び電力料金により發展を助長する必要の程度等を考慮して業態別に料金を決定するもので電力料金が生產費の大半を占め且つ將來急速に發展を助長する必要のある輕金屬、電氣化學工業には增水期の過剩電力の不定期供給を單價一キロ約二厘として鐵鋼業の一錢金屬機械工業の二錢等が豫定され全體としてのバランスを保つてゐるが、これが實現に依る九年度の電力收入は四千萬圓、平均一錢三厘程度で現行の一錢六厘平均に比し二割の値下げとなる譯である

蒙地の產業開發
二ヶ年計畫で實態を調査

興安四省の土地制度整備問題は產業開發開拓政策の重要政策は勿論、民生振興政策遂行の上から見ても重要問題とし政府はこれが整備を急ぐこととなつたが、興安各省內の所謂蒙地慣習は複雜を極め徒らに早急なる實現を急ぐことは民心にも重大な影響を及ぼすことゝなるので政府は愼重なる態度を以て土地制度確立の準備對策として今年度を起年に二ヶ年計畫で蒙地慣習の實態調查をなすことゝなつた、即ち興安局では來る四月より產業部とのタイアップの下に調查班を二ヶ班に分け、農耕地及び遊牧地における蒙地獨特の土地權利關係、農民、牧民の生活實態及びこれに關聯する凡ゆる慣習の調査を行はんとするもので、現在蒙地においても所有權と認められるが如き權利觀念は全然なく、且つ使用收益權の如き權利關係さへも存在しないといふ複雜性を有し土地制度確立に際しては之等の土地所有權問題につき

一、個人所有權を認めるか
二、部落乃至旗監理下に置くか
三、國家監理で世襲耕作權を認めるか
四、制度附個人所有權制によるか

等種々の方法が考へられるがこれ等を如何に捌くかは將來の蒙地行政遂行上に至大の關聯を持つものとして注目されてゐる

大元帥陛下　陸軍士官學校卒業式に行幸（御覽は卒業生の分列行進御親閱）＝謹電送＝

大陸營農形態の新農法創設可能
貴重な體驗を發表

在來農法を改良し新大陸農法を創設すべく開拓國策に盛られた北海道よりの指導農家並に實驗農家の招致計畫は、當初滿拓に於て着手されその後昨年同計畫を開拓總局の所管に屬せしめ、本年より指導、實驗兩農家の招致を愈よ積極化することゝなづてゐるが、開拓總局では既に指導農家として入滿、一農年を經過した第三次瑞穗村に配屬されてゐる三谷正太郎、第一次彌榮に配屬されてゐる小田保太郎兩氏等七名を新京に招き廿六、七の兩日軍人會館で昨年度に於ける實績の第一回報告を聽取し、開拓總局始め奉天農大、大陸科學院農事試驗場、滿拓拓務委員會、北海道農會等開拓農法の創設に關係ある各方面の權威者出席、その報告に基き開拓農法に對する諸問題につき隔意なき意見の交換を遂げ、大體に於て從來の粗放農業には多分に改良の餘地あることを認め、これが方法についても左の如き諸點が擧げられ、新大陸農法の創設に對する重要な示唆を與へたが、第二日の會議中更に協議、研究事項の新出現に依つて一日會議の延長を行ふこととし、決定的な大陸營農形態の資料を提出し、その基礎を確立することゝなつた、既に一農年を經過した三谷、小田兩氏の報告に依つて在來農法より新農法への變革を斷行されたものは概略農具農法經營形態の三點についてであつて在來農法と新農法を比較して見ると

農具 從來犂丈を主としてゐたものをプラウ、ハロウ、カルチベーター等のこれ迄北海道に於て一般農家の使用せる機器が滿洲に於て十分活用し得ることであり、この方法に依つて在來以上の收穫量は絕對に增加する確信を得たこと、但し農家經濟の簡易化と言ふことは飽くまで主張されねばならぬことであるから機器の選擇には高級品を用ひざること

農法 從來の高畝法については滿洲の氣候、風土土壤等乾燥農法を必要とする地區には平畝を適當とし、實際にも平畝の方がより多くの收穫が得られた

經營形態 從來滿洲農法が小麥、大豆、高粱等の栽培を主としたゝめ肥料については關心の度が極めて低かつたが、之を有畜農業にし自家肥料の生產を積極化し地力の更生を圖ることに依つて農家經濟の負擔分を輕減し土地、農家經濟、勞力、肥料等の合理的且適正配分が行はれること、但し農業經營型態として日本に於けるが如く水田を加味することを絕對に固執する必要なく純然たる畑作農業を持たぬ日本農法の革命を滿洲に於て實現する事が可能であること等が擧げられてゐる、而して三谷、小田兩氏並に他の指導農家諸氏の報告に依つて大體現在開拓農民一戶當り耕與面積たる十町步の耕作は自家勞力（夫婦、子供一人位）を以て充分可耕し得るものであることが判明日本に於ける農民耕地平均一町一段に對し全家族が蝟集することとは勞力の過剩であることを示唆し、併せて開拓農家の農業經營方法として自家勞力に依る十町步は決して過大に失するものではないことが立證された

米獨會談 平和討議へ
イタリーは警戒的態度

【ニューヨーク廿七日發國通】ローマからの報道を綜合するにウエルズ次官は英佛獨三國訪問後ローマに戾つて再度ムソリーニ首相と會談するものと推測されてゐるが、しかしウエルズ次官に對するイタリーの態度は警戒的でありファシスト機關テヴェーレ紙が廿七日「現在の如き情勢の下で直ちに平和に關し筋道の通つた討議を開始するには奇蹟に近い何物かゞ必要である」といふ社說を揭げてゐることによつても想像出來る、從つて米伊會談はたとひ友好的なものであつたにしてもウエルズ次官にとり大した收穫があつたとは期待されず、眞の展開は來る三月一日から始められる米獨會談にかゝつてゐると見られてゐる

山西軍十五萬 陝西南部に集結
共產軍も進擊態勢

【香港廿八日發國通】黃河以西の地域にわたる國共兩軍の反目抗爭は漸次擴大激化しつゝあるが、西安行營主任蔣鼎文が軍事委員會に提出した報告によれば延安政府當局は山西東南部に駐屯する劉伯誠の第百廿九師を主力部隊として聶榮臻軍を增強すると共に賀龍、林彪兩軍を山西省東北部および西北部に配置、新編部隊を合し、その兵力約廿萬に達してゐるほか黃河西岸にある約十萬の共產軍主力は山西省內進擊の態勢を整へてゐる、これに對し閻錫山麾下の山西軍は雜軍を加へた約十五萬の兵力を陝西南部に集結し、閻錫山は全政治機關を動員して共產軍剿滅の大掃蕩戰を開始したと言はれ兩軍の武力衝突はいまや不可避とされてゐる

廣西軍殲滅

【廣東廿七日發國通】廿七日午後六時半南支軍發表、南寧龍州間の要衝上思附近に蠢動せる廣西軍第百卅一、第百八十八師を基幹とする約八千の敵に對し數日來攻擊を實施中なりしわが精銳松本、林、秋富、牛島、福田等の諸部隊は敵に潰滅的打擊を與へ大なる戰果を收め廿五日上思縣城に進入更に引續き殘敵の掃蕩を終り既に該地附近には敵影をみざるに至りたるを以て廿六日該地を撤し悠々○○、○○に向け歸還の途につけり

揚子江流域 機雷處分

【上海廿七日發國通】支那方面艦隊報道部二月廿七日午後七時發表

中支方面戰況

一、揚子江警戒中のわが艦艇の一部は去る廿五日湖口および防澤附近において孤または石油罐等により擬裝せる敵浮流機雷十四個を發見しこれを處分せり、なほ江上艦艇は二月一日より廿五日に至る期間揚子江流域において計卅四個の機雷を處分せり

二、廿六日舟山列島殘敵掃蕩中の海軍陸戰隊は六橫山等において蠢動しつゝありし敵百を捕捉急襲これに多大の損害を與へたり、敵遺棄死體三十、わが方損害なし

ランチと喫茶　美松　電③三九八

支那兵續々逃亡
厭戰氣分溢る…捕虜將校談

【上海廿七日發國通】去る廿日臨浦北方四キロ白鹿塘でわが軍に逮捕された敵第百九十師五百六十八團將校杏某（寧波生、二六）は廿六日蕭山のわが○○部隊において次の如く語つた

上海で店員をしてゐたが徵發されて軍隊に入つた去年の青陽附近の戰鬪に參加したが自分の所屬する百九十師だけで八百乃至一千名の戰死者とそれ以上の負傷者を出したが、補充はちつとも無かつた、新東作戰では二月十六日夜から十七日朝にかけ義橋附近の山岳地帶で日本軍と交戰中日本空軍の爆擊を受け五百名爆死し山砲二門、重機五を破壞された、日本軍の猛攻を支へきれずわが部隊は十七日夜諸方面に總退却した、このたびの戰鬪では戰死者二千名以上に達した、前回の青陽附近の戰鬪後厭戰氣分が部隊內に漲り逃亡の疑ひある者は連長が容赦なく射殺する、射殺された者の數も各連十數名に上つてゐる、支那新聞の連日のデマ宣傳を漸く兵士の間で信用しなくなり隊內の謠言の取締りが嚴重となつたので新情勢の眞相をみんな知りたがつてゐる

滿洲大豆化學工業事業要綱案決定
準特殊會社を設立

豐富なる滿洲大豆を原料とする大豆化學工業の急速なる確立を期するため政府では豫て滿洲大豆化學工業會社の設立を計畫し、これが要綱案の審議を行つてゐたが、この程最後案の決定を見たので近く創立の運びとなる豫定である

同社は資本金三千萬圓準特殊會社で大豆專管公社が一千萬圓を出資、殘額の二千萬圓は主として內地資本を導入することになつてゐる、大豆處理能力は年十萬瓲でこれより得られる三萬瓲のカゼインを原料として不燃性セルロイド及び人造羊毛の製造に主力を注ぎ大豆油工業其他各種副產物工業をも同時に經營するを原則とし親會社の一貫經營に抱括し、特殊な加工業に就てのみ子會社を設立することになつてゐる、當分の間は試驗工場の現狀より當分の間は試驗工場を設立して工業化試驗を行ふことになる豫定であり、內地側業者で參加を希望してゐるものは鐘紡、東洋紡、昭和產業、大日本セルロイド等七八社にのぼつてをり、これ等業者の資本技術の參加が期待されてゐる

滿炭一億增資
三月中旬總會開催

滿炭では日滿兩國の石炭需給の現狀に對處して七年度に於ては六年度の實績七百萬瓲に加へて更に四萬瓲の大增產を計畫してゐるが、これに伴ひ七年度の所要資金は六年度繰越事業費二千萬圓を加へ一億九千萬圓に達してゐる

昨年度の增資二千萬圓は既に本年一月を以て拂込徵收を終つてゐるので、七年度の資金調達のため近く一億圓の增資を斷行、資本金を三億圓とすることになつてゐるがこの增資分は七年度中に全額拂込を徵收し、八年度は更に大增資を行ふ豫定である、今回の增資を機に今後の大增資計畫遂行に萬全を期するため重役陣を强化することになり副理事長一名を增員することに內定し政府所定の手續き完了を待つて三月中總會を開催、最後的決定を行ふ

生必會社損失
六年度九十九萬圓

生活必需品會社の康德六年度における損失金は九十九萬三千圓であるが、損益計算書によれば商品賣買においては百五十七萬四千圓の差益であるに反し、同年度における配給網整備に要した營業費の增大による百四萬五千圓の損失のため雜收入を控除して結局九十九萬三千圓の純損失となつたものである、詳細左の如し（單位千圓）

販賣收入	三八、九三四
商品原價	三七、三六〇
差引賣買差益	一、五七四
營業費	二、六二〇
再差引營業損失金	一、〇四五
雜收入	五二
再々差引純損失金	九九三

生必初總會

滿洲生活必需品會社では二十八日午前十一時同社重役公館に於て第一回通常株主總會を開催、經濟部より靑木金融司長、齋藤商事科長出席、島田新理事長挨拶の後第一期（康德六年二月二十三日より同年十二月三十一日に至る）營業報告書、財產目錄、貸借對照表、損益計算書を承認、同期損失金處分を決議、續いて前役員葆康、難波經一、松田義雄、人見雄三郎の四氏に對する謝禮金贈呈に關する件を附議しその總額及び割當額は理事長一任に決した

第一期損失金處分左の如し（單位千圓）

當期總益金	三八、九八七
當期總損金	三九、九八〇
差引純損失金	九九三
右處分	
後期繰越金	九九三

滿洲特產出荷

滿洲特產のヨーロッパ向海路輸送のアナロック號並に能登丸はイタリーの新市場開拓を目指し開戰後第一船として過般大連を出帆、關係方面の關心を集めてゐるが、今回イタリー汽船スマトラ號は滿洲特產積とりのため大連に入港、ゼノア港向けの大豆三千キロトン、マグネサイト二百キロトン豆油四百キロトンを積載廿七日午後三時出帆ゼノアに向つた

大江滿航社長就任披露

【東京國通】滿航社長に決定せる元下志津陸軍飛行學校長大江亮一中將は近く赴任するため三月五日午後六時航空關係者を東京會館に招き就任披露をなすことゝなつた

土木主任會議

交通部土木主任官會議第三日は廿八日午前十時より前日に引續き開催、松井鐵路、町田道路、阿部水路、北村航空の各司長、沼田都邑計畫司長より各々本年度計畫に關し提案ありついで開拓總局の高倉招墾處長より勞務統制について希望を述べ正午休憩、午後は一時より再開、地方側各機關の要望に續いて協議懇談を行ひ六時散會

コ・伊公使・國務院訪問

ジュネーヴ駐在總領事に轉出するコルテーゼ伊太利公使は廿八日午前十一時二十分國務院に張總理を訪問、正式に離滿の挨拶を述べ、引續き同三十分星野長官と會見、同樣挨拶をなして辭去した

禁煙總局引越

禁煙總局では現在の大同大街の廳舍が狹隘となつたので廿八、廿九兩日に亘つて現在の特許發明局の假家から興仁大路の新設政府十二廳舍に移轉する事となつた

その日く

◇惜しむべき至寶を空の犧牲者とす、深く哀悼せざるを得ぬ

◇重慶の方から、夢物語的な和平條件を持ち出す、そろそろ足許が見えて來た

◇事變以前の事まで言ひ出すといふのは、さすが四千年計畫の國らしい

◇ただ民衆は知つてゐる、二元老の脫出にも何らかの意味はあらう

◇何ごとぞこの非常時に、中學生らの時代錯誤的な振舞ひを聞く

取扱品目
各國羅紗洋服附屬品一式
東亞ペイント諸建築材料
日滿商事石炭指定販賣店
加藤洋行新京支店
新京日本橋通り
電話 石炭部(3)二〇三三・五三八八　羅紗建築材料部(3)三七三一

パン
カネタ製麵麭工場
第十一回全國菓子大博覽會 壹等賞金牌受領
學校 官廳 商店 御用達
四四馬路 電話(2)一八六六番

民事商事刑事訴訟
產業經濟統制法規
法律顧問及鑑定
會社組合設立手續
小松法律事務所
陸軍大臣指定軍法會議辯護士
辯護士 小松久雄
辯護士 井土音次郎
事務所 新京曙町三丁目二四 電話(3)四七四七番

卸入染物
旗
旗・幕・幟・腕章・染
大槁旗染部
新京梅ヶ枝町（東三條通）
電話(3)三〇四一番

建築材料商
硝子・塗料
鐵材・雜貨
硝子工事
塗裝工事
請負
新京特別市老松町三ノ二
株式會社
天野商店
電話代表(3)二一一六(4)
出張所 大連・奉天・吉林

鑛山土木用機械
カタログ呈上

豐富在庫 御照會乞
鑛山土木電機用諸機械
株式會社
松田清商店機械部
新京新發路一〇九號
電話(3)2560・3453

新京中學校に不祥事件！

卒業生を待伏せて鐵拳制裁を加ふ
暴行生徒十三名に退校謹慎處分

全國慶祝一色に塗りつぶされた輝く紀元二千六百年を壽ぐ紀元の佳節、この日新京中學校に於て螢雪の功なり母校を去り行く一卒業生に對し三、四年生三四十名が一團となつて鐵拳制裁を加へ負傷せしめ、暴行生徒の張本十三名が退校或は謹慎の嚴罰處分に附せられたといふ神聖なる教育の殿堂を冒瀆したリンチ事件が端しなくも暴露、教育界の重大問題としてセンセーションを捲起してゐる

去る十一日紀元の佳節、同校の嚴肅なる式典を終了、生徒はそれ〲歸途につき校門へ崩れて行つた、折柄玄關口に待機してゐた三、四年生三、四十名の一團は母校に永別せんとする五年生川口某、山上某（いづれも假名）をぐるりと取圍んだ、一團の目指すはかねてうらみを持つ山上某にあつたが、山上は危險と知つてその場を逃れ川口が殘された、危害を加へんとする形勢に川口と一團との押問答「僕はうらまれることはない」「貴樣も五年生と同じことだ」と言葉も終らぬ中一團は一人を目がけて思ふ存分の鐵拳を加へた、中にはポケットからひそかにかくした兇器さへ出した、ところもあらうに學校の玄關口に於ける時ならぬ騒ぎを目撃した教師はスワ一大事とあつてモーニング姿のまゝどつと押し出して荒れ狂ふその場を靜めた、次いでその結末として學校當局ではこれ等暴行生徒を嚴重取調べの結果校紀を紊す張本人十三名（四年生八名、三年生五名）に對しこの程退校或は謹慎の嚴罰を宣告事件は一段落となつた

應援團問題から下級生徒が復讐
泣いて諭した矢澤校長

新京中學リンチ事件は同校寄宿舍に於て昨年の春ごろ應援團の問題から五年生が下級生に苛酷であつたと言ふことに原因し爾來五年生對下級生の感情は尖鋭化し下級生は折あらばと復讐の機會を狙つてゐた、卒業も間近かとなつた紀元の佳節この日は學年最終日で五年生にとつては母校に最後の別れを告げる日であり、又うらみを持つ下級生には再び巡ぐり來ぬこの日である絶好の機會と運動部の生徒十二、三名は同級生を煽動三、四十名一團となつて最もうらみとする山上を目標に玄關口に待ち受けた然し山上は危難を逃れ殘された川口に五年生の片割れと少年の血は遂に逆上して神聖なる玄關口を血で染めた、次いで日を經て下級生の暴行を知つた五年生は大擧學校に押し寄せ暴行の一團に再び復仇を圖らんとしたが、矢澤校長身を以てこれを抑へ涙の中に激昂せる一團を靜めると言ふ悲壯な情景さへ描き暴行事件はそれ以上に擴大することなく納つたが、同校歴史にはぬぐふことの出來ない汚瀆の一頁を殘した

これを機會に斷乎校紀肅正
相濟ぬ・矢澤校長談

矢澤新京中學校長は言葉少なを語る
不祥事件を起してまことに相濟まぬと思つてゐます、從來生徒に對しては温情主義でやつたが、これを機會に斷乎たる處分を以てのぞみ校紀の肅正を圖つた

善處を望む
某父兄語る

同校父兄某は語る
新京中學校生徒の惹起した不祥事件は心外である少年達の行動は勿論よくない、校紀肅正の立場から嚴罰も已むない事ではあるが、前途有爲の少年の前途をあやまらしめた訓育の任にある學校當局の責任はどうするか

青島に地震

【青島廿八日發國通】今曉五時四十分熟睡中の市民を驚かす程度の地震があつた、青島在住の草分組もこれ程強く感じた地震は知らないといふ山東には珍らしい地震である測候所にきくと沈澱烈が退却の際地震計を持去つて今は設備がないのでわからないが、人體に感じた程度は日本內地あたりの地震に比較しても強〲の部に入るもので、上下水平動が交つてゐるが、別に被害はあるまいとのことである

長春會賑ふ

第七回長春會は二十七日午後六時から開花で開催、病氣引籠中或は旅行不參を除いて主なる人々八十餘名出席前年度の會務會計報告に次で次回幹事遠藤新平、荒木伸之、青井正一、寺中楠治、山下善代の五氏推擧と常任幹事に島名福十郎、四戸友太郎を追加、異議なく可決
治安部內に在る滿洲國軍住宅協會常務理事米田寛氏が最近着任したばかりだが自分は明治三十九年當時の關東都督府から長春附屬地の土地買收に携つたものだと追憶談があり開宴
當番幹事丸山安右衛門氏が自己經營の開花を總動員採算をはなれて歡待、婦人連ではマルセーユ經營者小林テルノさん、料亭大辰の女將馬場たけさん、曙の藝妓竹千代さんなど
第二世には西村洋行主西村清兵衛、名古屋ホテル主遠藤新平、豆タク社長吉本滿重、同事務藤崎元二、新京日日主筆山口愼一の五君など
長春領事だつた外務局次長田代重德氏、毎回缺かさず奉天から參會する盛京時報社長染谷保藏氏やあらゆる長春人が寛いで交歡、非常な盛會だつた

さらば兵營
片岡部隊の除隊式

早春の氣も清らかに澄む廿八日午前十時半、國都の空を護る南嶺の片岡國軍部隊で晴れの除隊式が行はれた滿洲國旗が高らかに翻る營庭に杜明祥中士以下二十二名の除隊士兵を最前列として全員整列、リウリヤウたる喇叭を合圖に嚴かに式は始められた
康德元年滿軍將兵に賜つた勅諭奉讀につゞいて部隊長の訓辭、除隊兵代表杜中士の答辭、國歌齊唱等が行はれたが「氣をつけ」の號令とともに劍光はキラキラ朝日に映えて送るもの、送らるるものの面上には等しく三ケ年の兵營生活をなつかしむ感激の色が流れてゐたこの除隊者中就職したものは厩警學校に內定してゐる蔡德惠中士と司法部に入る範の兵二名であつて、他はいづれもなつかしの郷里に歸り農又は商業に從事することとなつてゐる【寫眞は除隊式】

吉野町市場の不正暴露
標準價格を無視！
全店一齊摘發さる

一般家庭の台所を預る奥樣女中さん達の「マア高い」の悲鳴を他處に最高標準價格を無視暴利を貪つてゐた吉野町市場の不正事實がはしなくも二十七日午後所轄中央通署保安係の一齊取締で摘發され買出しの奥さん連を驚かせてゐる
保安係では最近市場の生鮮食料品がとても高いとの聞込によつて內偵しつゝあつたが、二十七日午前午後と二回に亙つて同署電話交換孃を臨時奧樣に仕立て市場內各店よりそれ〲買物せしめて公定、標準價格と比較した結果、その何れもが自分勝手につけた値段で、甚しいのは公定標準價格の五、六割から倍値の暴利を貪つてゐること判明、直ちに係員を動員して一齊取締を行つたところ市場內全商店がこの網に引ッ掛り目下本廳經濟保安股と連絡詳細に取調べを行つてゐるがこれが處分は時局柄一般市民生活に多大の影響ある點より嚴罰をもつて臨むものとみられる
なほ同市場鮮魚その他小賣値段は中央卸賣市場から毎日午後二時ガリ版刷で配付され翌日の午後二時まで同價格で販賣さるることゝなつてゐるものを違反者の多くは値段表配付前に前日の賣殘り品に法外な値段を附け又は價格表を公示せず五、六割から倍値に吹ッかけ暴利を得てゐたものゝ如くである

建國節慶祝の夕
一日夜六時半・西廣場倶樂部
本社主催　市民に無料解放

本社では一日建國の佳節を迎へるに際し慶祝の意を表し協和會首都本部と共同主催の下に建國節の午後六時半より滿鐵社員倶樂部に於て「慶祝の夕」を開催、建國の佳節に際して繰り展げられる諸行事の中に華を添へることになつた、當日のプログラムは
一、講演　首都警察廳總監田村仙定氏
二、映畫（イ）滿映ニュース（ロ）朝日映畫短篇「地底の鐵城」（ハ）松竹大船映畫原研吉監督、桑野通子、坪內美子主演「黑潮」
なほ入場料は無料、開會と同時に超滿員が豫想せられるので早目の入場が望まれてゐる

首警建國節式典

三月一日、長期聖戰下に迎へる我が滿洲國建國節に當つて首都警察廳では左の如く記念祝典を行ふ
一、一同着席二、開式三、國旗に敬禮四、御容開扉五、御容奉拜六、國歌齊唱（日、滿兩國歌）七、回鑾訓民詔書捧讀八、御容閉扉九、祝辭（于總監）十、閉式
次いで警察綱領宣誓式を行ふ筈

建國節祝賀式典
全國嚴肅に執行

三月一日の建國節は意義深き支那事變聖戰下に迎へる八周年を迎へることゝなつたが東亞新秩序建設の據點的地位確立に邁進しつゝある滿洲國では建國の佳節に際會して日滿一德觀念の鞏化と建國精神の昂揚を更に國民に徹底せしむべく全國各地の行事を簡素莊重に行はしむるに決定、各官廳は總務廳式典に準じ執行する

平島滿鐵支社長

大連に開催された滿鐵重役會議に出席の滿鐵新京支社長平島理事は二十七日午後五時二十分歸任、二十八日午前九時四十分發列車で奉天に赴いたが同日午後九時四十五分着佐々木副總裁と同道歸任

大江滿航社長

滿洲航空會社社長に就任した陸軍中將大江亮一氏は國都關係機關に新任挨拶のため三月十日來京の豫定

觀光新コース試乘會

嚢に觀光コースの改定を行つて目睫に迫つた觀光シーズンに備へた新京觀光協會では來る三月四日午後在京知名士、新聞通信關係者約五十餘名を招待して新コースの試乘會を催し夕食を共にしつゝ同コースの批評を聞くことゝなつた

陸軍記念日武道打合會

武德會新京支部では來る三月十日の陸軍記念日武道大會に於ける柔劍道南北對抗試合の陣容を決定するため二十八日午後四時半から市公署第一會議室に於いて委員會を開催した

芝田新賽馬場長

滿洲中央の國立賽馬場として種々懸案を持つ新京國立賽馬場は逐年飛躍する成績に鑑み今後の動向は注目されるところであるが、この程滿洲競馬界に生字引と云はるゝ馬政局事務官芝田倭文夫氏が場長として就任今後の手腕を期待されてゐる

今晩の放送

▲七、三〇（東京）國民歌謠「春待草」伴奏東京放送管絃樂團▲七、四〇（東京）講演「戰時財政と租税」經濟學博士鈴木寛久▲八、〇〇（大阪）連續ラヂオドラマ「郡司大尉」（下）▲八、三〇（東京）ラヂオ時局讀本「青少年雇入制限令とは」（下）▲八、四〇（東京）喫茶樂日本放送交響樂團

幼き群れへ開かれた窄き門
中等學校入學試問始る

不安と希望とに小さい胸を躍らせて待つてゐた市內各中等學校入學考査が二十八日遂にやつて來た、この日午前九時頃より父兄等附添人は緊張の色を面に表はしながら受驗兒童等を伴ひ各中等學校の校門をくぐる、空は晴々と蒼く空氣は春の氣をはらんで柔く膨らんでゐるが、今日の受驗兒童や父兄等には空の蒼さも暖かさも感じられないかも知れない、三月四日が發表日この日の午前十時各出身小學校宛考査結果が報告される【寫眞は商業校室（上）と敷島高女の體格檢査】

敷島、錦ケ丘兩高女

あこがれの關門を目指して父兄母姉に伴はれた少女達は敷島、錦ケ丘兩高女にどつと押しよせた、控室に於てそれ〲校長先生から一場の注意あつて後午前九時半を期して愈よ考査は開始された、兩高女の志願者數六百八十三名に對し敷島二百名、錦ケ丘は入學緩和のため一學級を増加して三百名計五百名となつた、だが泣いても笑つても百八十三名はオミツトされる必然的な運命にある
考査は新考査法による口頭試問、身體檢査、體力測定の三つ、口頭試問は學科に亙らぬことを原則とされ平易な質問によつて兒童の態度を見やうと言ふにある、果してどんな質問が放たれてゐるか知ることが出來ないが、體力測定にあつて敷島高女の一例を擧げると先づ運動に關する質問「病氣は」「運動は何がすきか」の程度、次いで行進、跣足或は腕の屈伸運動等徒手體操に懸垂運動、最後に五つを二十米の間に置き椅子の間を跣足で千鳥に縫ひ時間を測ると言ふ簡單なもので、學童の氣持に伸び伸びと晴れやかさを見る明朗な受驗風景ではあるが、一面試驗の根據をつかむことの出來ない所謂よりどころのない點に學童にも親達にも一抹の不安と傷心がほの見えるのであつた

中學校、商業

新京中學、新京商業では午前九時半より考査を開始し中學は五百名定員のところ六百六十二名、新京商業は二百五十名定員のところ三百七十二名の應募者がありいづれも二割から三割の兒童達が「窄き門」の嘆きを見る譯である、口頭試問は無理な質問は行はれないやうで、兒童等の生活面に觸れたものがその重點となつてゐるらしい
商業中學とも附添人控室は父兄達の心配顏で溢れ兒童等が試問から歸つて來るのを待ち構へて又々こゝでも質問攻めにあはせてゐる「學課試驗はなくても、やつぱり心配ですよ」一人の父兄は、廊下を落附かない樣子で歩きながら右のやうに云つた
試問場に入る兒童達の頬は紅潮して固くなつて質問を受けてゐる有樣は痛痛しいものがある、質問は兒童の生活に觸れたものが多くさして無理な質問は行はれない模樣である

國都の申込み定員の約八割
こゝは閑散、學童入學風景

少年期の夢と希望をうちつける小學校へ進學する全滿四千の日滿系小學校兒童入學志願者受付けは廿四日正午一先づ締切られたが、流石に中女學校とは異り考査の心配もなく志願手續きに來校の親達の顏も晴々とした朗さだ、新京特別市內小學校の元締を承る市公署內學校組合では管內白菊、室町、八島、西廣場、東光、力行、順天、三笠、櫻木の九校と白菊順天の分教場二の收容學童を住宅地その他から割出し千八百九十七人と査定したが、締切り日正午までの受付數は日系百四十、滿鮮系廿、合計百六十名といふ意外の少數で學校へ直接志願したものを加へてまづ定員の八割どころと見られてゐる

空の六勇士遺骨
悲しき帝都入

【京都國通】京都府綴喜郡大住村大字松井で殉職した寶藏寺久雄中將、岡田巳三夫少將、辻後春中佐、根本功、士井義夫兩准尉、黑澤功陸軍技手の六勇士の遺骸は白木の棺に納められ二十六日午後陸軍病院から十六師團司令部偕行社に移され、大廣間に設けられた祭壇に安置され、十六師團長以下司令部員が纏ろに亡き空の勇士の靈を慰めた
急報により原隊からかけつけた原弘部隊長、故寶藏寺中將長男忠（二一）次男禮（一八）の兩君、故岡田少將の貴世子未亡人（四二）長男明君（二三）故辻中佐美子未亡人（二九）母堂しな（六八）長男俊一郎（七）長女潤子（一三）次女明美（一一）さんら各遺族は相前後して入洛直ちに遺骸に對し懇ろに燒香禮拜した廿七日朝航空本部森本少佐の案內で殉職現場に向ひ同夜は偕行社でしめやかなお通夜を營んだ、なほ六勇士の遺骸は廿八日荼毘に附し二十九日午後東京に向ふ

タイピスト募集
資格　高等小學校卒業程度以上の學力ある日本人にして市內に確實なる保證人を有する者
右希望者に自筆履歷書持參二十九日午前十時より午後五時迄の間に出頭相成度
民生部人事科

日本タイピスト至急募集
希望者は履歷書持參來社ありたし
新京東六馬路　大同報社　電(2)二〇九六

ふぐ料理を始めました
此度各位樣のお薦めに依りふぐ料理を始めました就きまして皆樣の御滿足に添ふ可くふぐ專門の調理師を本場下關より招聘致しました何卒御引立御用命賜らんことを
新京富士町二ノ一四　タデ　蓼之家　電3二五〇七番

大多忙に付至急女中募集

貸家
一、事務所又は店舗向き　坪數十一坪
一、同地下室倉庫　坪數二五坪
一、場所市內目拔き大通り
右御希望の方は左記へ御照會相成度し
市內梅ケ枝町二丁目　西山運動具店　電(3)三四四六番

店員募集
十五六歲より廿五六歲迄　日鮮人
希望者は本人御來談下さい
新京富士町三丁目六番地　蝶屋洗布所本店　電話(3)二七二〇番

貸家
店舗並に事務所向き御用の方は午後六時より
電話③五五九四番へ

女事務員並にタイピスト　數名採用
但し有經驗者にして日本內地人
右希望者自筆履歷書携帶本人來談
新京日本橋通八十三番地　株式會社大信洋行新京支店

宇治茶　河久商店　三笠町二丁目　電(3)三三〇四番

野菜廉賣廣告
期間　二月十六日より二十九日まで
場所　吉野町公設小賣市場
品名　白菜（一斤）十八錢　玉葱（一斤）十八錢
人蔘（一斤）十三錢　牛蒡（一斤）十八錢
馬鈴薯（一斤）十四錢
右の通價格にて販賣仕候
新京食糧品貯藏所株式會社　電話②一一一一番ノ二一八番

かぜねつに一服で利く大陸風藥
双葉藥局　東二條通り二七　電話③六四三五

康德七年（業）第三號　**公示催告**
福岡縣飯塚市三菱鯰田炭坑一坑社宅　申立人　樋口勝
新京特別市永吉街三百二號　右代理人　吉田修
左記證券の所持人は康德七年五月十日午前十時迄に當法院に權利屆出で且證券を提出すべく若し右期日迄に屆出を爲さざるときはその無效を宣告することあるべし
一、證券の表示（重要なる部分）滿洲重工業開發株式會社　十株券　四枚
一、額面　金五百圓
一、拂込額　金五百圓
一、株券番號　ろ一七八二八六自[illegible]至[illegible]
一、當初の株主名義人　樋口勝
一、發行年月日　昭和十三年 康德五年 九月一日
一、發行代表者名義　滿洲重工業開發株式會社總裁　鮎川義介
一、最終の所有名義人　樋口勝
康德七年二月二十日
新京區法院　審判官　野口榮一郎

康德七年（業）第六號　**公示催告**
廣島市横川町二丁目六百五十九番地　申立人　東岡清子
新京特別市永吉街三百二號　右代理人　吉田修
左記證券の所持人は康德七年五月十日午前十時迄に當法院に權利屆出で且證券を提出すべく若し右期日迄に屆出を爲さざるときはその無効を宣告することあるべし
一、證券の表示（重要なる部分）日本產業株式會社（舊商號）一株券　七枚
一、額面　金五十圓
一、一株に付拂込額　金十二圓五十錢
一、株券番號　自乙二〇八二一　至乙二〇八二七
一、當初の株主名義人　佐久間豐吉
一、發行年月日　昭和十年十一月一日
一、發行代表者名義　日本產業株式會社取締役社長　鮎川義介
一、最終の所有名義人　東岡清子
康德七年二月二十日
新京區法院　審判官　野口榮一郎

康德七年（業）第九號　**公示催告**
山口縣厚狹郡厚狹町大字厚狹第三千一百十七番地　申立人　石田カメ
新京特別市永吉街三百二號　右代理人　吉田修
左記證券の所持人は康德七年五月十日午前十時迄に當法院に權利屆出で且證券を提出すべく若し右期日迄に屆出を爲さざるときはその無效を宣告することあるべし
一、證券の表示（重要なる部分）日本產業株式會社（舊商號）株券　十株券　一枚
一、額面　金五百圓
一、拂込額　金五百圓
一、株券番號　第六三三九〇號
一、當初の株主名義人　森平左久
一、發行年月日　昭和四年五月一日
一、發行代表者名義　日本產業株式會社取締役社長　鮎川義介
一、最終の所有名義人　石田カメ
康德七年二月二十日
新京區法院　審判官　野口榮一郎

萬年鏡

防空演習の闇にローマンスが生まれたとは菊池寛ものする所の「新迫」に描かれ大船映畫となりしことはこの演習の初期時代、もの珍しかりける頃の話▼時代は移り今や防空演習は今日の動く世界に生存する國民の必至的訓練となりしも、ローマンスは未だ殘りおるやも知れず、されば我等この日闇中に模索せんと誓つて家を出でし一團▼來りしはこれ銀座新道にその名も高き銀パレスなるカフェーにぞ、暗き道路より一歩入りしホールのまばゆしさよ、あまりの明るさに眩惑されてこれではローマンスも生れまじ、先づ急がずに一杯と酒盃を擧ぐ▼番に出でし乙女の名をサクラさんとぞ言ふ、若きかと思ふにさに非ず、相當の年かと思ふにさにも見えず、さてもこの世界の女性のメーキアップとぞいふものは不思議なる哉、笑つても額にシワのよらざるによりまだ若からんなぞと戯れるに▼やがて時刻も過ぎて店内の燈も段々と消えてお客の數も減る頃、傍を通りしは奈々さんといふ年若く美しき乙女、一團中の一人を見付けて「あら、來てゐたの、一寸待つてね、今私の番をすまして直ぐ來るからね」と曰ひて喜びしさま筆につくすこと能はず▼やがてこの若人の傍に來りて蝶々喃々とせるに、さてもローマンスはやはり暗くなつてより生れるものぞと一同懸然と化しテーブルに盃は亂れ飛ぶ▼かなたでこれを見るは畫さん、一日の疲れで物憂しに早くお客は歸らざるかと思はず發せし大アクビその聲ホール一杯に擴がりまたも非常管制のサイレン鳴りしかと驚くばかり、さても閉店間際のカフェーといふものは喧騒なるものかなこの後は何れも醉ひしれて詳しくは知らず…

禁煙映畫の會
二日、協和會館で

民生の振興はまづ阿片吸飲者の斷禁からと斷禁國策完成に積極的に乘出した禁煙總局ではさきに禁煙小唄を公募して禁煙思想の民衆化を企圖したが、更に來る三月二日午後一時から協和會館に於て「禁煙映畫大會」を開催、廣く民衆に働きかけることとなつた、なほ當日のプログラムは文化映畫「阿片」「水鳥の生活」をはじめ各社ニュース映畫のほか禁煙總局理事官雍善香氏の「阿片斷禁と國民の自覺」と題する講演と滿映製作「煙鬼」（八巻）を上映する

一人は人氣の絶頂 一人は牢獄に
和平繞る支那圓盤界明暗

【上海廿八日發國通】新中央政府誕生近しの聲が全支に深刻なる影響を與へ、特にお膝下の上海、南京邊りでは汪精衛の人氣は素晴らしく最近上海では「歡迎汪精衛」の歌が非常な人氣を博してゐる、このレコードの歌手は映畫の「木蘭從軍」の主役で先頃まで抗日名女優とした鳴らして陳雲裳嬢であることも時代の動きを示して微笑を誘ふ

一方流行作曲家の任光氏は戰爭勃發當時威勢のいい抗日歌で賣出したが、最近反戰作曲家に轉向、その和平の歌は非常な人氣を呼び、重慶の街到る處で唄はれる始末に遂に蔣介石の忌諱に觸れ監禁の憂目に會つてるといはれる

流行歌と作曲家の兩名が同時に和平に覺めながらも一人は人氣の絶頂に、一人は牢獄に喘ぐといふ和平を繞る明暗二重奏が上海の話題を賑はしてゐる

「ジーグフリード要塞建設」

曩に東和商事に入荷した獨逸國防省最高司令部製作の「ジーグフリード要塞建設」は獨逸正統派最高の記錄映畫として、本年度記錄映畫のベスト3に入るものと、早くも映畫界に注目されてゐるがその内容の持つ政治的意義と國防科學の精髓を集めた大集成として軍部を始め一般識者の關心が此の作品に集中してゐるのに鑑み、東和商事では日本版として發表する豫定の處、急遽變更日本語解說版として發表する事に決定し、愼重な準備の下にアナウンス吹込みを完了した

▽突撃はこれからだ△△日活多摩川映畫、江川宇禮雄と日暮里子の共演する喜劇映畫で戰爭還りの髭の青年が、實戰で鍛へた突撃精神を以つて見事困難な社用を果すと共に社長令嬢の愛をかち得る、陶山鐵と秋田淳のシナリオにより伊賀山正徳が監督に當つた、村田宏壽、吉川英蘭、潮萬太郎、吉谷久雄、松平富美子等助演、新京キネマ一日封切

海外映畫短信

△過去に二回もアカデミイ賞を獲得し本年も紐育フイルム・クリテイク及アメリカ映畫檢閲局の各選出で第一位に推されて演技賞を授與された名女優ベツト・デーヴイスは今度更にアメリカの代表的雜誌レフド・ブツクから演技賞及大銀牌を贈られた、これは同誌が創刊廿五年を記念して初めて制定した最高女優のみを表彰するのであるが、デーヴイスが連續的に各方面の第一位を獲得してゐることは全く驚異的といはれてゐる

△アレキサンダー・コルダ作品「翼を持つた獅子」は一月中旬敎育グローブ劇場で公開され好評を博してゐるがこれは今回の大戰に際して作られた英空軍を主題とする最初のプロパガンダ映畫である

△「若き日のトーマス・エヂソン」は完成したレオ・マツカレイ監督は自動車の運轉を誤り車體を轉覆させて大怪我を負ひ聖林のキヤビナ病院に擔ぎ込まれたが生命には別條ないと

△S・シルヴアン・シーモン監督のメトロ新作はエドガア・セルウイン製作「黄金の毛」と決定、主演は最近徴す好調のジエームス・スチユワードで二月中に撮影開始される

△ヨーエ・マイ監督はユーヴアーサルと契約を更新し新契約のマーガレツト・サリンゼイ主演でナザニエル・ホーソンの名作「セブン・ゲーブルスの家」のクランクを開始した、これにはブインセント・プライス、ナシ・グレイ等が共演する

△メトロの本年度の異色篇ノーマン・タウログ監督ミツキー・ルーニー主演

雜音

長春座と新京キネマ寫眞番組▼長春座は大庭秀雄監督の「家庭の旗」と川浪良太郎主演の「忠次と頭鐵」の封切二本だが、二本とも量感に乏しい平凡なプロ、後へ豫告されてゐる清水宏監督の「私には夫がある」と好太郎の「與三郎吹雪」に繫がる期待の方が大きい▼新京キネマは「忠治子守唄」の阪妻「自來也」の千惠藏「血染の手形」の寛壽郎と時代劇の三スターを並べた特輯番組、朝日座のお株を奪つた形であるがこれは先週の不振を埋め合はすだけの吸引力は出さうであるが下手な封切より增しである

片山齒科
日本橋通秋林洋行前
電話③五五五三番

金語樓の親爺3重奏
豊劇
爆笑週間
四日間 一日より
育ての親……柳家金語樓
義理の親……高勢實乘
生みの親……大辻司郎
問題の娘……若原春江
こゝにひもとくは親馬鹿チャンリンの第一頁!!!
エノケンの弥次喜多
榎本健一 二村定一 若原春江 宏川光子 北村季佐江 柳田貞一 高勢實乘
エノケン一座總出
出演・[illegible]

アイコクポンプ
渦巻ポンプ
多段タービンポンプ
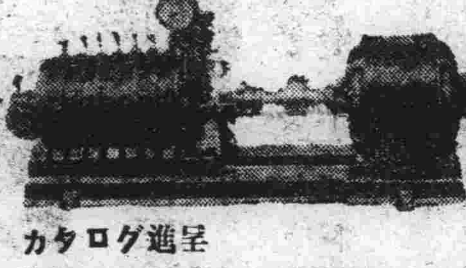
呈進カタログ
株式會社 松田清商店機械部
新京特別市新發路一〇九號
電話(2)2569・3403
本支店 奉天・大連・哈爾濱・京城・大阪

舌頭は躍る
味覺の花園(パラダイス)!
辨當 壽司の折詰 入墨御注文に應ず
味のデパート
壽司 支那料理 和食 洋食 喫茶 菓子
二不味
新京東二条通（銀座新道角）
電話③二四三二番

私には夫がある
清水宏作品
三月九日封切
長春座

夫があるのは田中絹代でせうか
夫があるのは桑野通子でせうか!
田中絹代 桑野通子 上原謙

二月一日より
土と兵隊
日本國民の映畫 ベスト・テン獲得
最後の突撃命令下る!
世界が恐怖する日本軍の突撃精神は「土と兵隊」で血しぶきをあげる!
火野葦平原作 田坂具隆監督 小杉勇主演

同時上映 スリルと笑味の滿喫篇「捕鯨」
朝日座

尾上菊太郎主演
井染四郎 風見章子 瀧花久子 星ひかる 主演
伊賀山正徳監督
連獅子供養
町の魂
菊太郎が六代目直傳の踊りの名調に乘せて描く藝道復讐篇
義理と人情の誠迸る感激と興奮の坩堝銃後女性に捧ぐ事變に咲いた愛と涙の出征美談!
一日封切豫定
新京キネマ

滿洲印刷株式會社
新京日本橋通七四
電話(三)二八三四番 三八二三番
振替口座新京一〇一番
分工場
新京大和町四四
新京西五馬路三二
電話(二)三三六七番

牛、鳥すきやき
鰻かば燒、丼割烹
うどん
そば
叢虎
日本橋通
電③三四四五

皆様の御熱望により再び御目見得します!!
大江戸リズムボーイズ
豪壯麗美 アトラクション
3月一日 二日 三日 公演
春は朗らかに音樂のリズムに乘って歌へ踊れ朗らかに!!
五人組の美男の一行
銀座キネマ

近藤勇

橋爪彦七
西正世志畫

（百五十）

海路（五）

聲に應じて林信太郎が脇差を抜いて撥止！と斬る。

山崎烝の遺骸は、永遠に波が受け取つてしまつた。

勇は、なほ、身動きもしなかつた。動けば、我慢が破れよう。

いま、火よりも熱いものが、彼の目、口、鼻に溢れやうとしてきてゐるのだ。

榎本が、

『御容體は？』

と、小聲でたづねた。

『お蔭で』

『それは重疊、江戸へ着けば、また何かとお骨折りのことでせう』

榎本がさう云ふと、

『拙者などより』

と、はじめて、榎本の顔を正視した勇が、

『御貴殿の御心勞は――』

『いや』

『御推察申してゐます』

と、勇が云つた。

二人は、顔を見合せたまゝ、しばらく默つてゐた。

聲ない聲で語り合つてゐるのだ。

（やらうぞ！）

と、榎本の眼が輝くと、

（やりませうとも！）

と、勇の肩が動く。

『ともあれ、おだいじに』

榎本は、さう云つて歩き出してゐた。

それまで、ぢッと海面を見詰めてゐた土方歳三が、

『局長』

と、傍へ寄つて、

『餘り立つてゐられると』

『うむ』

勇は、首肯いた。

一歩、一歩、甲板から姿を消して行く勇の胸に、過ぎ去つた日の山崎がうかぶ。

惜い男を……。

たゞ、さう思ふ。

これから、どんなに彼に期待するものがあつたことか！

艦は、波頭を砕いて、しづかに進んでゐた。

室に戻ると、勇が、

『土方、隊誌を見たいが』

と、云つた。

いまは、亡い盟友山崎の遺業を過去の隊誌で偲ばうといふのである。

『承知しました』

歳三が室を出て行くと、入りちがひに、

『よろしいか』

と、扉を開けて顔を出した侍は棚村主馬だ。

『おゝ』

覺えず勇が、聲を出して迎へた。

『貴殿が乘つてゐられるとは夢にも知らなんだ』

棚村はあはゝと笑つて

『江戸まで失禮してゐようと思つたのだが、どうにも我慢が出來なくて――』

『では先刻の式場にも？』

『無論、勇士の靈を弔ふのだ、參列したとも。あんたにかくれて』

『さうだつたか』

勇は、急に、聲までが元氣になつてきてゐた。

『御舍兄の搜索は御斷念になつたのか？』

と、勇が云ふと、

『そんなわけではないのだが、いくら無役でも德川家の祿を食む棚村だ、主家の喪亡を他所に、私事の爲に京三界にうろついても居られぬのでなア』

『いかにも』

勇は頷いたが、

『鳥羽、伏見では、どうして居られた？』

『觀戰――といふやつ。みすみす破れる幕軍だつたからなア、拙者は、あんな戰ひなどより、これからもつと大きな仕事があると思ふのだ』

そして、主馬は、

『どうだ、あんたは、どう思はれる？』

と勇の顔をのぞいてきた。

堀山醫院　産婦人科　蓬莱町一丁目　電話③3180

商況（二十八日前場）

海外經濟電報

倫敦金塊	一六八志〇〇
倫敦銀塊	二〇片八分三
同先物	二〇片八分三
紐育金塊	三五弗〇〇
同銀塊	三四仙四分三

▲外國爲替

米英爲替	三弗九五仙四分一
米日爲替	二三弗四七仙
米支爲替	六弗九五仙
英米爲替	―
英日爲替	一志二片三分一
英支爲替	四片八分三
英佛爲替	一七六法五〇
米獨爲替	四〇仙二〇

▲紐育株式

スチール株	五七弗四分一
アナゴンダ	二九弗四分一

▲紐育棉花

現物	一一仙二六
三月限	一一仙一三
五月限	一〇仙八九
七月限	一〇仙五三
十月限	―
十二月限	―
一月限	―

▲印棉

ブローチ	二七一留比二分一
オームラ	二三九留比四分三
ベンゴール	二〇二留比四分三

佐伯醫學博士新發表「病人に薬が營養食」理想の營養食は天賦の まむしの蒸燒（藥用品 說明書贈呈）信用のおける まむしや專門 小松家本店 大連市信濃町（帝國館前）僞物

各地株式市況

▲東京株式（短期）

	寄付	大引
[illegible]	[illegible]	[illegible]

▲大阪株式（短期）

[illegible]	[illegible]	[illegible]

▲大連株式（短期）

[illegible]	[illegible]	[illegible]

各地商品市況

▲大阪綿布

	納會
[illegible]	[illegible]

▲東京人絹

[illegible]	[illegible]

▲大阪棉花

[illegible]	[illegible]

▲大阪期米

	納會
[illegible]	[illegible]

▲大阪人絹

[illegible]	[illegible]

▲横濱生糸

	納會
[illegible]	[illegible]

二月二十九日（木曜）正月二十二日　壬寅　佛滅　建　角宿　東京・本郷・神誠館

●一白の人　諸事進んで吉なる日引込思案は幸福を取逃す　丑と午と戌が吉

●二黒の人　急いでは事を仕損ずる日何事も靜なるに吉　未と子と丑が吉

●三碧の人　辛抱第一業務に出精せば後に吉となるべし　戌と未と亥が吉

●四緑の人　何事も堪忍第一一心に働けば末萬事よき日　未と申と丑が吉

●五黄の人　一時の幸福に迷ふな月も盈つれば缺くる也　未と辰と子が吉

●六白の人　利を得んよりは出費を省け妄りに進出不可　辰と丑と丙が吉

●七赤の人　進退共に凶なり安靜にして吉日を待たるべし　辰と丑と巳が吉

●八白の人　口は禍の門喧嘩口論を愼み家内和合第一也　未と辰と丑が吉

●九紫の人　盛運なり何事も進みて發達す堅實に進むに吉　戌と辰と子が吉

新京見物場　生好堂（性）　富士町二丁目（みくに湯横）電②五四六七

内外科　性病科　婦人科　レントゲン科　入院隨意　康生醫院　三笠町三丁目　電③二二九四　記念公會堂東

引菓子祝餅　上生菓子　豆入大福餅　ヤマト屋　中央通　電③五九八七

銀座キネマ　電③六四六五

ニュース		1.49	4.45	7.31	
日の丸馬車		2.09	4.55	7.52	
妖雲白粉蜘蛛前篇	12.00	2.56	5.42	8.39	
同　後篇	12.55	3.51	6.37	9.34	10.24

廿七日より廿九日まで　料金五十錢均一

次週一日封切　若い力　忍術息子　大江戸リヅムボーイズ

豐樂劇場　電②一四四五

ニュース	12.10	3.10	6.10	
月光石	12.20	3.30	6.50	
怪人マブゼ博士	1.45	5.00	8.20	10.00

廿七日より廿九日まで　開放五十セン

次週一日より　親爺三重奏　エノケンの彌次喜多

朝日座　電②三〇九六

短篇	12.00	2.44	5.38	
泣き笑ひの天國	12.35	3.09	5.53	8.12
ニュース	1.32	4.06	7.52	
お江戸奴侍	1.43	4.36	6.50	9.10 10.10

廿七日より廿九日まで　料金40錢

一日より　土と兵隊　總補

新京キネマ　電③三〇六八

國定忠治		2.34	6.23	
自來也	12.00	3.47	7.41	
ニュース	12.56	4.50	8.44	
血染の手形	1.17	5.11	9.05	10.17

二十八日より廿九日まで　50錢

一日より　供養魂　獅子の　道町

帝都キネマ　電②一四〇五

ニュース	11.00	1.48	4.35	7.20	
秀子の應援團長		2.00	4.45	7.33	
最後の一兵まで	12.25	3.13	5.07	8.45	10.05

廿二日より廿八日まで　料金一圓

次週廿九日より　實演　大辻司郎

長春座　電③五七六六

ニュース		12.34	4.05	7.36	
忠犬と頑鐵		13.51	4.23	7.54	
漫才		1.51	5.22	8.53	
家庭の旗	11.00	2.31	6.02	9.33	11.00

廿八日より三月五日迄　料金一圓

次週　螢の光　故郷の家　實演　宵待草

株　振興洋行證券部新京支店　滿洲取引所仲買人　株式年鑑　投資の栞　御申越次第進呈　朝日通八一　電③三一〇四番

若い力　銀座キネマ　雑誌キング連載　原作 川口松太郎　演出 小石榮一　新興東京が誇る空前の巨大作　主演 眞山くみ子　宇佐美淳　井上滿　原不二雄　古川登美　久慈行子　三月一日より堂々封切　貧しく共強く結ばれた若人の心意氣！光彩陸離たり若い魂！若い力！　忍術息子　伊庭駿三郎　雲井八重子　大友柳太郎　主演

割烹　天一平支店　ダイヤ街（永樂町）　電③六七七 三三九一番　天一平そば　本店 大連浪速町 電話3 三九四三番　支店 鞍山北四條町

緑醫院　入院の設備あり　住吉勝也　長春大街三〇二號　電話(2)五一〇〇・一〇〇二番

事變公債　高價買入　商品券の賣買も致ます精々御利用を乞ふ　泰正號　電話③二六四四番　裕民彩票販賣　新京祝町三丁目（南廣場興銀横）

心地よく笑て有利に金融致ます　電話特融（大口優待）　志ちや　電話③五七六八　東京屋　祝町二丁目稲荷神社裏通

食道樂　ふぐ料理　すき燒　鯛あり　かほる　大經路（草津溫泉前）　電②一一六二番

29日封切　帝都キネマ　大辻司郎　漫談界の王者　特別出演メンバー　舞踊 藤蔭千萬樹　唄と踊と音樂 リズム・シスターズ　聲帶模寫 前畑秀雄　入場料 階下 一圓廿錢　皆様が永い間お待ちになつたオカッパ兄貴の御來京です。絶大な御聲援下さい

お轉婆社長　戀も遊びもみんな嘘我儘娘が街に出て靴に觸つた珍事件！潑剌と色氣と意地張りと潑剌明朗な青春篇！　演出 藤田潤一　主演 立松晃　神田千鶴子　悦ちゃん　江戸川蘭子　明朗闊達な若い人生旅行の案内圖

MORGENROT　新版　朝やけ　凄壯なる近代海戰の眞相を見よ　時局下國民必見の大作!!　海を護ることは全國民の一大關心事だ近代海戰の眞相を知ることは又我等の緊急事だ　監督 フライヘン・フォン・シユピーゲル　主演 ルドルフ・フオルスター　獨ウーファ超特作・東和商事提供

新京日日新聞
朝刊
【本紙朝夕刊十二頁】
發行所 新京日日新聞社
發行人 十河榮忠
編輯人 和波肅
印刷人 水越内之介

御召服は 井上洋服店 大經路三六 電(2)二五五九

増産と出廻促進に 所期の效果望み得ず

大豆收買價格引上 別途の措置必要か

去る十八日より實施された大豆以下主要糧穀收買價格の引上げが果して所期の效果を收め得るや否やについては關係各方面より多大の關心を以て注視されてゐるが先づ第一に大豆増産促進に對する效果については引上げ時期が舊正明けで作付期に餘りに切迫してをり、地方農家では既に春耕準備を一應濟ませた後のことであるから假令斯樣な大幅引上げが行はれたとしても本年度作付の根本的變更を行ふが如きことは到底望み得ないとの觀測が最近開催された金融並に農事合作社會議における一致した見解であり、また第二に大豆出廻りを促進し得るや否やの點については改正收買價格は舊價格に比し表面上は一圓五十錢の引上げであるが、その中には麻袋價格の引上げ分を含んでゐるので實質的には裸百斤當り一圓四錢の引上げに止まり高梁の一圓十錢、包米の一圓十五錢の引上げに比し相當の開きを示してゐるのでさうでなくても飼料又は肥料代用品に轉化されつゝあつた大豆の自家用化を一層刺戟したことゝなり結局出廻り促進策としては大した期待をもち得ないとの見解が一部に強く行はれ强ひて舊穀出廻りを促進せんとするならば更に別途の措置が必要とされてゐる

拉致獨人引渡し けふ横濱沖で執行

【東京國通】英國軍艦が淺間丸から拉致したドイツ人廿一名のうち九名は廿九日帝國の領海たる横濱沖において英國船より帝國政府代表者に對し返還することに決定したが、引渡しの時間は同日午前中とみられ帝國政府代表者として外務省より山田歐亞局第二課長が税關ランチに乘船して引取りに赴くはずであり、英國側からは在京英國大使館附海軍武官タフネル大佐が立會ふことゝなつてゐる、なほ右九名のドイツ人は帝國政府において引取りのうへ直ちに釋放するはずであるが帝國政府としては殘餘十二名の抑留ドイツ人引渡しに關し既定方針に基き對英交渉を繼續するはずである

情報部發表

【東京國通】拉致獨人引渡し問題について廿八日正午外務省情報部より左の如く發表された

過般英國軍艦により淺間丸から拉致された獨人中九名は本月廿九日日本當局に返還される見込みである、ドイツ人は目下香港から英國船によつて輸送の途にあるが、横濱沖において日本政府代表者に引渡される筈である

樞府本會議

【東京國通】廿八日の樞府本會議は午前十時より天皇陛下親臨の下に宮中東溜間に於て開會、樞府側より近衛、原正副議長を始め各顧問官、堀江書記官長、政府側より米内首相を始め各閣僚、廣瀬法制局長官出席

一、臺灣總督府官制中改正の件(法務課を法務局に改め更に官制上の外事課を新設するもの)

一、裁判所構成法中改正の件(地方裁判所に監督書記の外に書記長を置く事を得るやうにするもの)

を上程し堀江書記官長より夫々審査報告あり政府原案通り可決散會した、裁判所構成法中改正法律案はお下渡をまつて閣議に附議したる後今議會に提出することになつてゐる

皇帝御訪日事務 水野外事課長關係先打合

【京都國通】滿洲國皇帝陛下御來訪の御内意を拜して宮内省式部職水野外事課長、中根式部官は二十八日午前十時京都府廳正廳で赤松府知事外各部課長、軍、府、市商工會議所代表六十餘名と御來訪事務に關し打合せの後、一行は午後二時から大宮御所桃山御陵の下檢分を行つたが打合會終了後水野外事課長は左の如く謹話した

この度の御來訪は盟邦日本國の紀元二千六百年御慶祝の御目的からでありますので、この御趣旨を體して極めて嚴肅に御奉迎申上げるやうに準備致さねばなりません

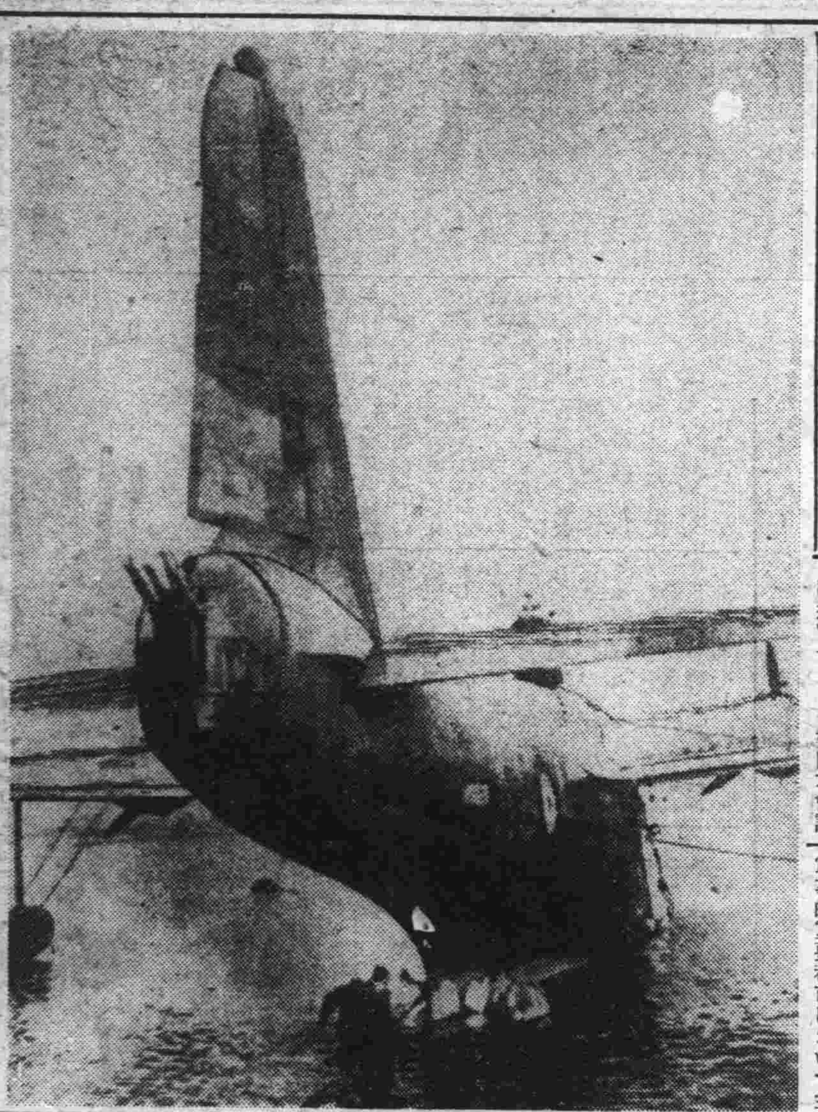

英空軍商船路確保へ 獨逸Uボートの相次ぐ英佛商船撃沈に英國空軍は四發大型飛行艇サンダーランド號を出動せしめ商船の保護に當つてゐる【寫眞は出發するサンダーランド號】

ソ聯重慶政權顧問激減 國共關係惡化を反映

【香港廿八日發國通】重慶來電によればソ支軍事協定により支那に派遣されたソ聯軍事顧問、飛行士等一時その數七、八百名に上り、これ等の大部分は從來重慶蘭州、西安、衡陽その他の軍事的重要都市において主要な役割を演じてゐたがその後歐洲政局の急變、國共關係の惡化によつて昨年十月初め來支した約十名の軍事顧問團を最後として爾來ソ聯武器の供給、顧問の派遣が停止されるに至り、更にソ聯、フインランド戰爭勃發以來逆に數回に亘りソ聯の在支軍事顧問が召還され既に全顧問の約四分の三が歸國したと傳へられる、その結果去る二十三日重慶政權がソ聯赤軍創立第二十二周年祝賀會を催した際の如きはこれに出席したソ聯軍事顧問は僅か五、六名に過ぎず以前支那におけるソ聯軍事顧問の活動華かなりし當時に比し眞に物寂しい對照を呈したと云はれる

英機へ島偵察

【ロンドン廿七日發國通】英國空軍省發表＝英國空軍は廿七日北海のヘリゴランド島上空の偵察飛行に成功したが、うち一機は遂に歸還せず、一方廿七日英國海岸に飛來した獨機二機を擊墜、これで開戰以來英海岸で擊墜した獨機は四十三機に達した

太平洋防備のため 米加秘密協定成立

費府紙報

【ワシントン廿七日發國通】フイラデルフイア・インクワイアラー紙は廿七日の紙上でカナダと米國との間に太平洋國防上の秘密協定が出來てゐると報じその内容としてつぎの諸點を掲げてゐる

一、太平洋岸の米海軍根據地なるプレーマートンからヴアンクーヴアに及ぶ地域、即ちユアン・デ・フカ海峽の防備設備

二、太平洋岸のクイーン・シャーロット諸島およびプリンス・ルーパートにカナダが空軍根據地を設置すること

三、米國がアラスカに空軍および陸軍力を増强すること

なほインクワイアラー紙は右協定は一九三八年カナダ國防省代表がワシントンに來り米陸海軍當局と折衝した際これが計畫が樹てられたものだと報じてゐる、右報道に關し廿七日ハル國務長官との定例會見で記者團から質問が出たのに對しハル長官はかかる協定について一切聞知してゐないと否定したが、米國海軍が不必要に神經過敏となつてゐることは各種の點についても窺はれることで、今期議會においてもグアム島施設費豫算が提出されるなど米海軍はこの際取れるだけの豫算を取らういふ態度を示してゐることは疑ひない從つて右太平洋國防共同計畫なるものもある程度の眞相を傳へるものではないかとみられてゐる

戰後を如何に? 米、中南米諸國に質問

【サンチヤゴ二十七日發國通】最近ルーズヴエルト米大統領はチリをはじめ中南米各國に對し歐洲戰亂終了後の新平和機構に關し非公式提案を行つたと傳へられ注目を惹いてゐるが、チリ政府官邊は廿七日右の報道を肯定しルーズヴエルト大統領は過般秘かにチリほか中南米廿ケ國に對し戰後の軍縮および國際經濟調整に關する質問書を送附しこれに對する各國政府の意見を求めたと言明した、なほ同質問書ではウエルズ國務次官の歐洲派遣に對する各國の反響をも打診した模樣でチリ政府は今後一週間以内に回答を發するはずである

鮮滿拓一分增配

【京城國通】鮮滿拓殖では二十八日午前十一時より第四回定時總會を京城本社において開催當期諸決算案並に利益金處分案を承認異議なく可決したが當期株主配當は一分增の年六分と決定した

齋藤氏結局除名か

【東京國通】齋藤隆夫氏の懲罰事犯に關し民政黨では廿八日午前十時より院内幹部室に院内外總務と懲罰委員の聯合會を開き意見交換の結果同日午後二時より院内兩院協議室に院内總務會を續いて同三時より幹部會を開き豫め幹部としての意見を愼重に練つた後廿九日午後一時半本會議散會後虎の門晩翠軒において院内外總務と懲罰委員の聯合會を開いて協議し、翌一日午前十時より本部に代議士會を開き午前、午後に亘り意見を戰はした上黨議を決定することとし午後零時半散會した、而して懲罰委員を始め黨内には依然として强硬に除名說に反對し長期出席停止程度にして解決したいとの意見が相當優勢な感あるも黨首腦部の意向は

齋藤氏の演說は黨の方針を逸脫し聖戰目的完遂上及ぼす影響輕視し得ざるものあり仍つて除名已むなし

全國に戸口調査 今秋十月期して實施

治安部では徵兵制度の實施により著しく重要性を增加した戸籍事務の透徹をはかるためこの程各省警務廳戸籍主任者會議を開催、これが實施方法につき打合せを行つた結果、本年度を三期に分ち二、三兩月を準備期間、四月から七月迄を實施期間、八月から十月までを整理期間として今秋十月を期し全國一齊に戸口調査を行ふことになつた、而してその實施方法は準備期間に戸口調査講習會を招集して實施要領についての指示を行ひ、實施期間の四ケ月は戸口屆出週間、戸口實査週間を設けて本格的調査を開始すると共に兵役適齡者の身上調査を行ひ、最後の整理期間は戸口監査ならびに帳簿整理を行つて具體的調査を完了することになつてゐる、なほ細部の實施要領は各省每に立案される豫定である

昭和製鋼株の日鐵讓渡決定す

小日山昭和製鋼社長語る

物動計畫打合せのため豫て東上中の昭和製鋼所社長小日山直登氏は廿八日入港の黑龍丸で寄通、船中昭和製鋼當面の諸問題につき次の如く語つた

一、昭和製鋼株日鐵讓渡問題 滿業に五十五%讓渡した當時の取極めに依り殘餘は日滿鐵鋼政策の一元化の見地より滿業にでなく日鐵に讓渡することになつてゐるが、それには法令の改正を待たずしては不可能であるため現在まで遲延してゐたわけである、併しこれも今議會で改正されることとなつたから近く實現する筈である

一、增資問題 物動計畫は大體日滿を一體として精細な計畫を樹立してをり順調な動向を見せてゐるが三月にならないと細目に亘つては判然としないが隨つて當社の計畫もそれ以後でなければ正確の見透しをなし得ないが大體社債は七千五百萬圓を昨年と同率で發行して賄つて行く豫定で一億圓增資も近く實現する筈である

一、染料會社問題 當社の廢棄物を原料とする染料會社は巷間いろいろ傳へられてゐるがこれは滿洲國關係者間において目下起案中であつて私は何も述べられない、たゞ昭和製鋼の增産に伴ふ當然の處置として尨大化する廢棄物の利用が講ぜられなければ國家的の損失である、隨つて規模も亦大きなものでなければならずこのために如何なる方法を講ずるかは今後の問題である

一、增産問題 昨年度は種種なる事象により能力をフルに動かせなかつたが本年度は國内炭の增産も可能となり北支炭の輸入も決定したので積極的增産に乘出す運びとなりこれに要する資材は内地から供給される筈だ

大陸農法創設へ 指導農家報告會終る

廿六日より三日間に亘り軍人會館において開催された開拓總局主催第一回全滿開拓地指導農家實驗報告協議會は廿八日大陸農法の創建に多大の示唆を與へ盛況裡に閉會された、今回の會議は開拓事業の遂行に當つての經營部門のみが未だ搖籃期を出でず、確たる方針もなく開拓團各自の自由意思と日本母村における農法の轉用に放任されてゐたものを新大陸開拓農法の創設を目指して開拓總局が和蘭、加奈陀等の大陸農法を加味した北海道農法を大陸に取入れんがため昨年より招致し始めた指導農家の成果であり、就中自家勞力を以て十町歩乃至十五町歩の耕地を自家肥料によつて耕作し自給自足は固より農家經濟の合理化といふ日本における零細集約農法に見られざる綜合的成果を收めたことは兎角危惧視された開拓地における農業勞賃の負擔過剩、日本における金肥による生産增加對策並に金肥負債等の問題を解決したものである、代表的指導農家といはれる第二次瑞穗村配屬農家三谷正太郎氏は會議終了後左の如く語る

如何に北海道と大陸との條件が酷似してゐるとは云へその儘の農法が直ちに適用されて豫想以上の成果を擧げ得るや否やについては多少の疑問もあり、頗る困難なことではないかと心配しつゝ渡滿した、然しこの危惧は實際過去一農年における自分の經驗と實績から全く杞憂であつて十五町歩見當迄は自家勞力で行けるものだといふはつきりした確信を摑んだ、從つて高い勞力賃を拂つて經濟的な窮屈さを訴へる開拓團などについては自分の經驗は絕好の指針を與へたものと自負してゐる、たゞ農業經營上日本に比較して二割位農家經濟が高位にあるかもしれないが、然し生産量、販賣價格等からそれ以上のものが期待されるので農家の家計は決して困難なものでないことも確信を以て云へる、自分の經驗が僅か一農年であるからその成果を以て今直ちに開拓農法の全面的な觀察をすることは危險かもしれないが少くとも大陸型の經營方法はかくあるべきものだといふ素地は得た筈だ

尙開拓總局では右指導農家の良成績に鑑み今後も實驗農家を北海道より續々招致することとし、これが身分については集合開拓民として取扱ふこととなつてゐるが、本年差當り入滿するのは大體八十五戸が三月十六日小樽を出帆、十八日雄基に上陸、左記各地に配屬される豫定となつてゐる

入植地區	戸數	人員	勞働用家畜
熊本村	七	三八	三九
哈達河	一四	七八	二五
樺林	一三	六六	二〇
水曲柳	一三	六〇	九
王榮廟	一一	五〇	一四
通北	一〇	五〇	一九
北學田	一二	六〇	二九
阿倫河	五	二〇	一二

貴族院豫算總會

【東京國通】二十八日の貴族院豫算總會は午前十一時十五分開會直ちに秘密會に入り事變處理諸問題に對して質疑を行ひ午後零時三分休憩、一時半再開質疑を續行した

【東京國通】廿八日の貴族院豫算總會は一時四十分再開、直に秘密會に入り午前に引續き物動計畫に關する質疑應答を行ひ、これにて支那事變處理の諸問題ならびに昭和十五年度物動計畫に關する秘密會の質問を終了し同五時十一分散會した

關東局管内資金調整强化 三月一日實施

關東局では滿洲國側の資金統制法强化に即應して關東州臨時資金調整令の一部を改正することとなり二十八日關東局令第十號を以て改正法令を公布三月一日より實施することとなつた、改正要點左の如し

一、金融機關の事業設備資金の貸付に付許可を要する限度を十萬圓より五萬圓に引下げた

一、有價證券の應募引受若くは募集の取扱に付許可を要する限度を十萬圓より五萬圓に引下げたこと

一、會社の設立增資合併目的變更未拂込株金の徵收又は社債の自己募集に付認可又は許可を要する會社は資本金五十萬圓以上の會社とあるを資本金二十萬圓以上の會社としたこと

一、自己資金による事業設備の新設擴張につき許可を要する限度を十萬圓より五萬圓に引下げたこと

畜産獸醫大學籌備委員會

國立新京畜産獸醫大學籌備委員會は二十八日午後二時より民生部講堂において開催、左記要項に關し懇談を行ひ五時過ぎ散會した

一、校舍については差し當り新京七馬路の法政大學分校を、寄宿舍は新京國民高等學校寄宿舍をそれぞれ使用する方針で目下交渉中

二、日系學生銓衡委員に關する件は目下日本各府縣知事に依囑中の日系學生の推薦通知あるまで保留す

三、滿系學生は四月一日、日系學生は六月一日よりそれぞれ就學することに決定

四、學科過程に關する件は今後數次に亘つて委員會を開催萬全を期することとなつた

火保統制要綱

政府は滿洲火災保險會社の事業關係を調整するため既報の如く統制方針を考究中のところ諸般の實情より懸案の一社一代理店制は業者の協會運用により實效を期することとなつた、統制要綱左の通り

一、特殊物件は滿洲火災の元受契約とする、一般物件については滿洲火災と日本側業者との自由契約に委す

一、保險業者をして再保險に關する再保プールを設置せしめ相互間に再保の交換を行はしめる

一、業者をして協會を結成せしむ

PHOTO STUDIO 高級寫眞 新京吉野町 乾寫眞館 電⑶三〇二五

中古カメラ賣買 乾寫眞機店 新京銀座 電⑶三三六〇

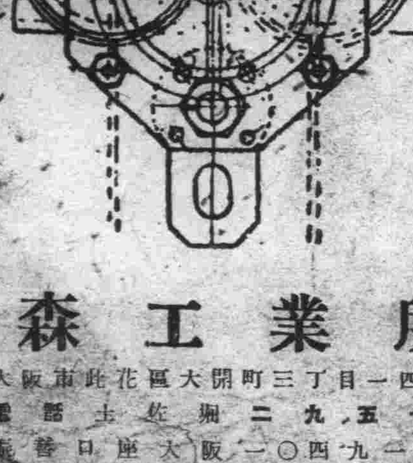

森工業所
大阪市此花區大開町三丁目一四番地
電話土佐堀二九五七番
振替口座大阪一〇四九一〇番

S.F.式自動粉炭完全燃燒機

目種作製
S・F・式自動粉炭完全燃燒機
S・F・式調速V機ベルト傳動一式
專門製作
藤原工作所
營業所 第一工場 大阪市此花區吉野町二丁目
電話土佐堀二九二五番
第二工場 大阪市西淀川區姫島町 電話福島一〇二一番

威權最高の斯界
大和式
自働投炭完全燃燒機
本機の特長
無煙 各種
絕低 用途
障格 ボイラー
故價 加熱
止約 進率
防節 增堅
燒料 率造
煤燃 能構

(カタログ進呈)
大阪市此花區大開町三丁目一四
電話土佐堀二九五七番
振替口座大阪一〇四九一〇番
大和機械興業所

ある評定に斯界
機斷切動自線直金針
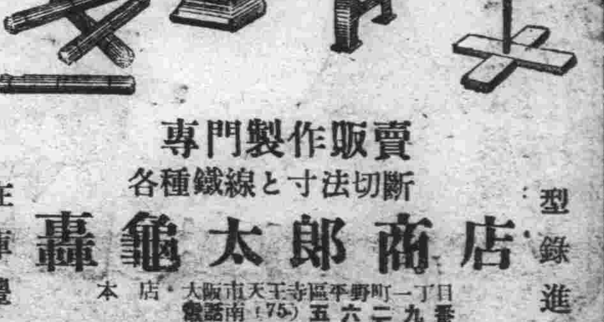
賣販作製門專
斷切法寸と線鐵種各
型錄進呈
在庫豐富
轟龜太郎商店
本店 大阪市天王寺區平野町一丁目 電話南(75)五六二九番
工場 大阪市南區上本町三丁目
支店 東京市本所區緑町三丁目 電話本所(73)一五九一番

社説 歐戰と獨逸の動き

歐洲開戰以來すでに六ヶ月になるが、戰線は依然として膠着狀態にある。しかし春の雪解けを期して今度こそは獨逸側の春季攻勢が展開されるだらうといふ觀察も行はれてゐる。何人とても將來の戰局について豫言することは出來ないであらうが、膠着狀態の打開に向つて情勢が動きつゝあると言ふのである。

獨逸側が最初豫期されたやうな電擊的攻勢に出なかつたのは、恐らくはなほ和平解決の希望とこれと表裏をなす客觀的條件に支配されるところがあつたのであらう。英佛側にあつては、なほより强く戰時體制の整備までの時間的餘裕を要求する理由を持つてゐたのである。しかし英佛側が經濟封鎖のみによつて獨逸を最終的に服從せしめ得ると期待し得ないと同じく、獨逸側もまた惡化する封鎖陣の中に在つてただ反對封鎖の消極的效果に賴つて持久戰の消耗に自らを委ねるのみが能ではないであらう。速かに勝つのでなければ徐々に敗れるといふことは獨逸にもあてはまるであらう。

春季攻勢の時期の問題については、軍備と軍需生產力に於いて英佛に先んじてゐた獨逸側が、開戰以後の擴充の步調に於いても當然英佛を凌ぐものがあるとして獨逸の相對的優位が今年春から夏へかけて增大するであらうといふことを前提としてゐるやうである。それ以後には英佛は漸く獨逸に追ひつき、他方獨逸の軍事的な强さもそれ自身の重壓のために衰へるであらうと見てゐるやうであるから、こゝにも戰局展開の可能性が濃くなつて來る。

だが獨逸が陸上の決戰を賭するまでにはなほ內外に亘つて解決されねばならぬ條件が存してゐる。獨ソ關係について英佛はまづ專らその非永續性を宣傳しソ聯の經濟的援助の限界に關して兩國關係を冷却せしめようと策動した。しかし獨ソ關係がさうした宣傳ぐらゐでは動かぬだけの現實的な利害の上に結ばれてゐることを認めねばならないであらう。兩國の最終目標が如何なるものだとしても、一定の相對的な永續性を持つてゐるものとせねばならないのである。獨逸にとつてのソ聯の意義は先づその地理的位置の示すやうに一般的な掩護勢力たることであつて、經濟的援助が意の如く運ばないからと言つて直ちに廢棄し得るやうなものではないのである。そして具體的にはそれは兩國の力の關係に應じて展開されて行くと言へるのである。なほこれを今後の動きに見よう。

國民の要望を中央に反映せしむ
縣旗協和會全協の新目標

協和會本年度各縣聯合協議會については既に廿五日より開催されてゐる龍江省泰來縣をトップに四月中旬まで全國百廿二縣旗市（十六市、九十八縣、八旗）に亘り、一齊に開催されることになつてゐるが、特に本年度縣聯に於ては昨年度の各級聯合協議會で論議された重要問題の處理經過ならびに今後政府の執らんとする各種重要施策の方針を國民に徹底させるべく協和會では今回初めて中央本部各科長、主任級を派遣することになり目下人選中である、而して本協議會を通し國民の切實なる要望を中央に反映せしめるとゝもに代表の素質向上を圖りもつて國民として政治的責任を自覺せしめることに努力し以つて協和治政の伸張確立を期さんと企圖してゐる、なほ現在まで決定せる各縣聯開催期日は次の通りである

△龍江省 林甸縣三月十、十二日、洮南縣三月廿、廿二日、齊々哈爾市三月廿五、廿七日
△錦州省 錦縣三月八、十日、興城縣三月廿、廿二日、吐默特右旗三月八、十日、吐默特左旗三月廿、廿二日
△安東省 安東市三月廿七、廿九日
△間島省 延吉縣三月廿三、廿五日
△牡丹江省 穆稜縣三月廿五、廿七日
△北安省 綏江縣三月廿二、廿四日
△東安省 密山縣三月五、七日、饒河縣三月十一、十三日、虎林縣三月十六、十八日、寶清縣三月廿、廿二日

悲しき盲啞者に開く光明の門
一省一校全滿に學校設立

盲啞者として生うけた人々の不幸とその父兄の苦惱を拭ひ去り新しい光明を與へる盲啞教育は日本はもとより歐米各國でも政府當局の積極的支援により素晴しい躍進を遂げてゐるがわが滿洲國にあつては滿赤經營の新京聾啞學院以外奉天、哈爾濱に私塾程度の存在をみるのみで何ら見るべきものなく徒に不具者の悶へを深からしめてゐる有樣なので滿赤では民生部と協力、十ケ年計畫二百萬圓の豫算を以て全滿一省一校主義の旗印のもとに盲啞學校建設運動に着手することとなつた

これがため現在聾啞教育のみを行つてゐる新京聾啞學院に盲科を新設、豫科一年、本科四年、技藝科四年の九年制により物言へぬ人々には發語を教へ、物見えぬ人々には點字教育を施すほか師道科を併設、續々新設さるべき各省校の教師養成に着手することとなつた

なほ聾啞教育は讀唇による口話法によつてゐるものゝ滿語發音が微妙なため讀唇に困難のきらひが少なくなく現に日系啞生は「君ケ代」を二年位で自由に歌唱するに拘らず滿系啞生は「滿洲國々歌」習得に非常な困難を訴へてゐる事實に鑑み手話法をも併用するが、しかし哀しい子をもつ母親たちにとつて母と同じ言葉で語る子をみることは天啓にも似た欣びであり五族協和、民生伸向の最もよき媒體となる點からも手話法はあくまで補助にとゞめる意嚮であり、盲教育のみは滿語點字未完成のため已むなく當分は日語一本で教育する豫定である

獨海軍の擊沈船舶 佛軍發表

【パリ廿六日發國通】ドイツ軍司令部は過般大戰開始以來二月廿日までドイツ海軍による英佛及び中立國船舶の擊沈數を四百六十九隻百八十一萬三百十五噸と發表したが、フランス軍司令部では廿六日右は全く虛僞の數字なりと左の如くフランス側の統計を發表した

ドイツ司令部の發表は全く虛僞のものである、ドイツ海軍による問題の船舶損失額二月十九日までの統計は左の如し

フランス 一四隻 六六、一二〇噸、イギリス 一五七隻 五九〇、四一九噸、中立國 一四一隻 四〇八、五九〇噸、總計 三一二隻 一、〇六五、一二九噸

警察官の給與漸進的に改善す
下級者の身分保障を確立

警察官の給與改善は昨年夏の協和會全聯に於ても問題となり近時國家行政の進展に伴ふ警察官の素質向上と共に治安部當面の緊要事として各方面から要望されてゐたものであるが、警務司としても經濟警察或は勞務警察等最近著るしく膨脹した所管事務に對處するためには機構の整備と相俟つて日系警察官の大量募集又は現職警官の再教育など行政ぎ全面的素質の向上をはかつた結果、必然的に給與の改善が考慮されるに至り昨秋の總花的大幅引上げを初め本年度から公布された臨時生計手當並びに住宅料補給金制度の實施により下級警察官の身分保障は玆に名實共に確立し、警察行政機構の本質的整備充實を見るに至つたが更に年四回の定期昇給に於いても特に下級警察官に重點を置き從來の形式的昇給主義の他に應能主義による昇給方針を採ることに決定文字通り第一線にある下級警察官の官規を引きしめることになつたのは時宜に適したものとして注目されかくて警察官の給與改善問題はこれによつて概ね當局の企圖する水準にまで引上げられたので今後はこの水準に基いて個々的問題の是正改善を漸進的に行ふことになつた

還都準備整ふ
第五次委員會開催

【南京廿七日發國通】還都準備委員會は廿六日再度來寧した委員長褚民誼氏を迎へて各委員參集の下に廿七日午後三時より東亞俱樂部に於て午前に引續き第五次會議を開催、還都に關する具體的取り決めについては南京政府側と密接な連繫を必要とするに鑑み特に委員高南京市長より警備問題等の說明を聽取し曩に決定した還都準備委員會の事務進行に關し最後的協議を行つた、同會議終了後午後七時より還都準備の關係者五十餘名を招待し全關係者初の顏合せを行つた

獨羅兩國の不可侵條約締結企圖

【ブカレスト二十六日發國通】ドイツ政府はルーマニアの資源確保のため必死の工作を進めつゝあるが、權威ある筋の言明によればドイツは今回ドイツ、ルーマニア不可侵條約の締結を企圖しルーマニアの國境を保障することによつてルーマニアの對獨不安を除去せんと試みつゝありと言はれる

これに對しルーマニアは現在動員中の軍隊に對し召集解除を斷行、歸鄕將兵をもつて更に生產力の供給量を增大する模樣であるため廿六日再度ブカレストを訪問する豫定であつたクローディウス獨通商使節は俄かにこれを延期した模樣で、これは右ドイツ、ルーマニア不可侵條約締結と關聯あるものとみられる

平地進出の山西軍を猛攻
清水峪を占據追擊

【太原廿七日發國通】皇軍の果敢なる進駐に山岳の奧深く追ひ込まれた山西各軍は次第に迫り來る食料難から平地進出を企圖しつゝあるが、第三十四軍二百一旅の一部約千名は新絳西北廿粁の三界莊附近から逐次南下し平地進出を企圖してゐることを知つたわが小林部隊はこの出鼻を挫いて一擧に潰滅すべく廿四日早朝行動を開始するとゝもに主力を同地區に向けて進發砲兵部隊の一部は同日午後七時早くも北董村、西南董（何れも新絳西北十九粁）の地點に進出し當面の敵に猛擊を加へればこれに呼應した三好部隊も上坪村（稷山北方四粁）桐上村（稷山東方四粁）に集結、同日午前九時行動を開始、仁義村、中社村等で各一部の敵を擊退しつゝ午後一時卅分稷山北東十粁の淸水峪を占領、所在の敵に猛攻を續行中で、これがため敵は逐次北方に退却を始めてゐる、現在までに判明せる戰果は次の如し

敵遺棄死體 二八一
捕虜 一
鹵獲品＝輕機一、自動小銃一、小銃一二、その他彈藥多數

佛伊混合委員會

【ローマ廿六日發國通】歐洲戰爭の長期化に伴ひ佛伊兩國の接近傾向は近來頓に濃厚となつてきたが、曩に新通商協定締結の目的をもつて設置された佛伊混合委員會は廿六日パリにおいて開催される事になつた旨廿六日イタリー政府より公表された

北支華工入滿
本年は百四十萬豫想

【青島廿八日發國通】ぼつ春が近づくと共に苦力の入滿も漸次盛んになるものと豫想され滿洲勞工協會青島支部でも待機の姿勢をとつてゐるが、本年からこの入滿苦力は關東軍方面からの配慮でその名も華工と改稱されることになつた、しかして本年は昨年に比して更に增加し約百四十萬の入滿が豫想されてをり、大體四月頃までには終るものとみられてゐるので青島發大連行の船はデッキ・パッセンジャーとしての華工によつて大混雜を呈するものとみられてゐる

母國の旱魃に第一線から送金
仮面の義人鷹林大尉

【廣島國通】昨年九月廣島縣廳宛に「滿洲在山田惣兵衞」の假名で六十年來の大旱魃に惱む中國地方の農民に義捐金を送附した者があり、縣當局ではこの篤行の主を知りたいと八方調査中であつたが、この程に至り同縣賀茂郡鄕原出身北滿〇〇部隊の鷹林宇一大尉がその主であることが判り第一線の勇士が却つて銃後への厚き心づかひに人々を深く感激せしめてゐる、そして昨年一月戰線の夫君を激勵しつゝ自刄した同大尉夫人花代さんの姿がまた新しく世人の腦裏に蘇へり義人鷹林大尉と貞烈花代夫人の話題は銃後の心を一段と引締めてゐる

花代夫人は夫大尉に後顧の憂ひを絕つて存分の御奉公が出來るやう白裝束に身を淸めて自刄したのだつた、この夫人の激勵に愈よ盡忠報國の一念に燃え立つた大尉は今北滿の第一線に活動してゐるのだ、假名の義人が鷹林大尉と判つたのは同大尉が豫てより篤行の聞え高いので〇〇憲兵隊で調査した結果であるが

大尉はこの外に昭和十三年十一月支那事變の推移に鑑み東洋民族の自覺を强調するため、鄕土兒童の教育のため廣島教育會へ金百圓、同年十二月滿洲國皇帝陛下が國民を愛撫し給ふのに感激して國內窮困者に金百圓同十四年二月十一日の紀元節に神靈の加護を祈つて全國神社へ夫々楠三本宛寄進同年八月時局下日滿人一段の緊張を痛感して協和會へ金二百圓、同十二月日滿支一帶の新東亞建設のため鄕土兒童教育會へ金百廿圓、廣島市役所へ同じく百廿圓本年一月戰病死した母聯勇士の靈を永久にその冥福を祈るため金百圓、一月十五日靜岡大火に義捐金百圓、本年の紀元二千六百年の紀元節を迎へて感激且つ亞細亞民族の覺悟を力說して北滿〇〇教會へ金二百圓を寄贈したことが判明傳へ聞く者を痛く感動させてゐる

獨の和平三條件
ウ次官との會見に提示

【ベルリン廿七日發國通】ウエルズ米國務次官は愈よ三月一日ベルリンを來訪、和平問題に關しヒトラー總統と會談することゝなつたが、ウエルズ次官の訪獨に對するドイツ側の態度に關し廿七日ベルリン政界消息筋の語るところによればヒトラー總統は同次官との會見において左の三條件を提示、率直にドイツの態度を明かにするものと言はれる

一、ドイツは歐洲大陸における覇權を要求する
一、ドイツは植民地の返還を要求する
一、但しドイツは平和再建のイニシアチーヴは執らない

尙ヒトラー總統は米獨兩國關係の改善に言及米國の嚴正中立を要求するものとみられる

支那事變と猶太人 （六）
香餌に死臭あり
歐米列强の帷幕に猶太人

我が國百年の外交史はペルリ以來恫喝を以て終始一貫してゐる、ペルリは出發前先づ高壓手段をもつて我を屈從させる方針を決し（理由を付して後は日記に書いてゐる）幕吏と會見するや直ちに

白旗 二旒を卓上に置き我の言を聽くか將た此の旗を掲ぐるか二つに一を選べと高飛車に切り出した、その後彼の行動は示威と高壓との連續で遂に安政條約を强ひたのであつた、これひとりペルリだけでない米國許りでない、所謂强國文明國と僞る國々の態度は程度の差こそあれ大同小異であつた、歐米列國の帷幕の裡に猶太人が潜んで盛んに權勢を弄することは世間周知の通りである、猶太人は恫喝と親切を巧みに使ひ分けるに妙を得てゐる一方で威せば他に必ず取做す者がある、恫喝益す急なれば甘言いよ〳〵濃かである、察するに昨今倫敦市內よりの

忠告 は具に人情を極め經育よりの密語は體よりも甘からう

想へば隱忍自重とか、互讓共榮とかの美辭麗句は多年我が外交を賑はしたのであつた、嗚呼禁斷の果實を欲へる囁きはエデンの花苑のみでない、猶太人の得意は兩建主義である、事あれば敵味方に分れる、計畫的に双方に分屬するのかまたは自然兩派に分れて對抗するのかその場合々々に付て硏究を要するところである、分屬した好適例は第一次世界大戰に於て墺のロスチャイルドは墺を助けて

破產 したが英のロスチャイルドは英に左袒して暴富を博し戰後兩々共に榮えてゐる、故に猶太人の某が敵を通じたからとて全部の猶太人が敵味方となつたわけでない、甲は甲乙は乙である、兎角我が國人は一人を信用すれば全部を信用する癖があり親切に振舞はるれば直ちに之に絆されて一切を任せる傾がある烱眼なる猶太人は何條此の善良の性質を見逃すべき、成算歷々として我が弱點を衝いて來る、近來英米の軍備擴張は殆んど常識を逸してゐる、我等は一面軍需會社が軍擴熱を煽つて來た事實を忘れないと同時に軍需會社と猶太人との

關係 をも知つてゐる、更に恫喝を以て我に讓步せしめたことを銘記し今後過を重ねない心掛を有つやうになつた、從て狂的軍擴計畫に對しては微苦笑を以て迎へる餘裕を養ひ得たのである、今後國際關係の險惡に赴くに從て猶太人得意の獨擅場となる、東湧西沒正奇併せ用ひて飜雲覆雨の妙技が演ぜらるゝ事であらう、その際彼等の恫喝に膽を潰す者は先づなからう、併し甘言に誘はれない者無いとは保し難い患はこゝにある古人曰く香餌の下必ず

死臭 ありと猶太人の特徵は國際的で巧みに列國を操縱し國際力を以て事案を處理解決するものは猶太人の獨參湯である、獨り國際事案のみならず國內事件でも國際力を振翳して擒縱自在、或は小題大做或は隱蔽絕跡、思ふ通りに解決する、國際聯盟の華かなりし頃彼等は最も得意の辣腕を揮つたものであつた、併し今や常套手段も觀破されて了つた。歐米列國の對日包圍策は日一日と

顯著 になつて來た、英米佛の連絡は盛に宣傳され列國合意の通牒が頻々と來る、此等諸國は果して何處まで團結してゐるのかまたその決心はどの程度迄か、兎にも角にも國際力が表面化するのは支那事變が深刻に彼等の利害に觸れて來た證據である權益に響けば響くほど國際力の活動は烈しくなる、いづれ彼等は列國を說いて日支事變處理のための國際會議を開かせるであらう。その場合禮儀として一應は我が國に招待狀を出す、これに出席すれば先年國際聯盟脫退當時の場面を

再演 する、これを謝絕すれば缺席判決的聲明を出すであらう、或は聲明だけで滿足しないで他の手段をとるかも知れない、我等は實力行使の最惡の場合をも覺悟せねばなるまい。

稅關に貿易科
四月一日より新設

經濟部では最近における爲替管理並に貿易統制の强化に對應すると共に地方經濟事情に精通してゐる各地稅關をしてこれに協力せしめるため近く全滿稅關に貿易科を新設することに決定從來稅關は專ら徵稅機關として輸出入關稅の徵收事務に當つて來たが、最近における爲替並に貿易行政の實施に當つては特に關稅當局の積極的協力なくしては到底圓滑なる運營を期し難い場合が非常に多くなつて來たので從來の如く單なる徵稅機關としての機能のほかに統制方策に對する積極的運營の權限を與ふる必要が生ずるに至つたものである

なほ最近における無爲替輸出のうちには相當ルーズなものが多くなつて來たので政府はこれが防止策として爲替管理法の改正强化を行ふことゝなつたが前記稅關機構の擴充はこれと期を一にして四月一日より實施される模樣である

小兒科專門 太田医院 新京神社南橫 電③3839

蒙民裕生會
本格的活動

政府は錦、熱、蒙地奉上に伴ひ每年定額支給百五十萬圓のうち行政費に充當の廿萬圓を除いた百卅萬圓を以つて財團法人蒙民裕生會を創設し錦舊王公の赤誠に酬いることになり、旣に民生部大臣の認可を得だので三月初め河內新興安局參與官の着任を待つて理事會構成要綱を作成、同月中旬新京に第一回理事會を開催して會事業計畫並に運營方策を決定、本格的活動を開始することゝなつた、なほ理事會構成要綱は大體次の如きものと思はれる

理事會は理事定員十二名理事長一名を以て構成、理事長は興安局總裁、理事に錦、熱兩省地方科長又は庶務科長中より各一名及び兩省九旗長並に興安局參與官と夫々任命別に幹事二名を置き幹事は地方處參與官、興安局參事官各一名を以て充てる

米海軍省の機構改革案

【ワシントン二十七日發國通】アメリカ海軍將官會議は去る廿三日海軍省の組織が權力分散により多大の支障を來してゐる事實に鑑みこれが機構改革を要望する旨決議したが、エヂソン海軍委員長は廿六日下院海軍分科委員會は海軍將官會議の主張する如き海軍省の機構改革には反對である旨言明した、併しながらエヂソン長官は右證言に對し獨自の海軍省改組案を示唆左の如き改組案には贊成である旨を述べた

一、建艦能力を增進し國防力を擴充するため建艦修理局と機關局とを統合して艦船局とする
二、海軍沿岸砲備を統合する新局設置
三、作戰部長權限の再調整

滿鐵醫院改築

吉林滿鐵醫院では解氷期を待つて正面左翼の外來婦人科、外科の醫務室を改築、これに延坪二千五百平方米鐵筋三階建增しをすることになつた

總工費約六十萬圓、今秋までには完成の豫定であるが、この結果在來の中央醫務室を全部病棟に改め診察は新築の方で行ひ同時に醫員八名、看護婦廿名を增員し卅五名の醫員と七十五名の看護婦をもつて外來一日六百名の診療設備が施されるなほ同醫院は廿五年前吉長鐵道時代廿名を目標に建てられた東洋式の異風ある建築で有名なもので、一部の改造を見ることは流石に愛惜されてゐる

商況 二六日後場
各地株式市況

●大連株式（短期）

	寄付	大引
五品	三一、九〇	三〇、八〇
大新	七二、九〇	七三、七〇
新東	一三九、五〇	一四〇、〇〇
滿業	七八、七〇	七八、五〇
鐘紡	一六九、四〇	一六九、〇〇
同新	一〇九、七〇	一〇九、四〇
滿鐵	七六、三〇	一
豆新	一	一
土木	二二、五〇	一

●奉天株式（短期）

	寄付	大引
新東	一四一、九〇	一四〇、二〇
滿業	七八、四〇	一
大新	一	一
鐘紡	一六九、九〇	一六八、六〇
同新	一〇九、六〇	一
滿鐵	七六、一〇	七六、三〇

手形交換高（二六日） 一三五八枚 三、五六五、四八九、八二錢

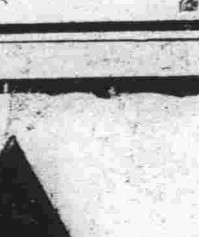
料理 いよや 吉野町三ノ五 電(三)四九〇

三色羊羹 新京滿人組合加盟店 和洋製菓 峰長春堂 電3 三一一九・五四四七番 市場內支店 電3 二八四二番

料理 東明 吉野町 電(3)二一一七

家傳 辻の紅灸 新京 寶山前

料理 開花 日本橋通 電三二一〇三

乳藥 カルケット

カッテカブトノヲシメヨ 子供ノ教育ニ油斷ハ大敵 『講談社の繪本』

百日咳に ぜんそくに コデス 小兒用はおいしいシロップ 廿錢から（著名藥店にあり） 本舖 合資會社 笹岡省三藥房 大阪市北區中崎町 大評判

暗い陰鬱な冬!!
明るいすっきりした整髮美…
伊豆椿ポマード
伊豆椿本舖 大槻彩芳園

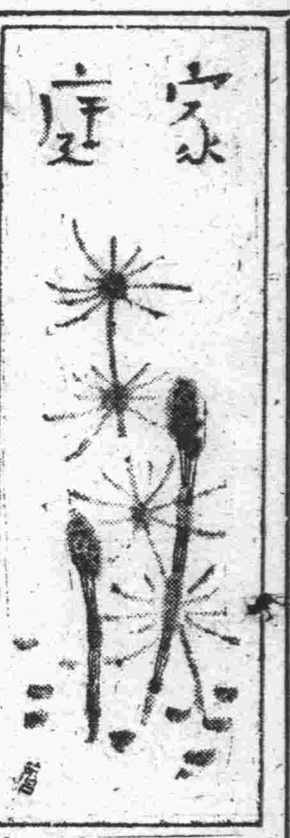

"僕達"も"樂ぢやない"

…面白半分の"立つち"はご免…

赤ちやんが父母に告ぐ

冬は厚着をしてゐるために赤ちやんの立ち歩きが一寸遅くなりますが、七ヶ月のなげ坐り、それから這ひ這ひ、よちよちと歩き二三ヶ月の赤ちやんの發育の早さは驚くより外ありません

この面白いほどぐんぐんと發育する赤ちやんの時代は母性愛から必要以上に抱いたり、甘やかしたりまた這ひ〳〵する樣子や初めて歩き出した樣子などを面白半分に取扱ふ方等もあるやうですが、これは深く戒めねばなりません這へば立て、立てば歩め親心で親の方が先に立たせたり歩きたがらせる親達がずゐぶん多いやうですがこれは實際は盲目的自我的な親心でありますから是非改めて戴きたいものです

すべて成育はこちらから強ひることは絶對に禁物であります、這ひ這ひの時はさうでもありませんが、歩きはじめるとよく手を取つたり足をしばつたりしていつまでも赤ちやんの疲れも知らずに歩かせて、そのために骨を折つたり骨曲りだの又神經質な子供を作つてしまつたりします、一歩あるいては轉び又立上つては轉ぶ姿は親の目から見ればはがゆいものですが、これは自然の發育ぶりであつてこの際はなすがまゝにして置くのが最もよい育兒法です

旗竿塗直し　手輕にやれます

この頃は國旗を立てる日が多いのですが、それだけ旗竿の黑塗りの部分のはげたのは氣になります そんな時塗らない部分は古新聞紙をはり、その空間にエナメル（塗料店にあります）を塗れば古新聞の上にはみ出してもすつかり乾いてから古新聞をはがせば若返ります

洋服の長保ち法　裏地手入れが大切

洋服の裏地は袖付や袖口、裾等が破れやすくて困りますが裏の破れたのをそのまゝにしておきますと、洋服の型が崩れそのために表地まで早く傷むやうになります、裏は見えないからといつて、破れても平氣でゐる人が多い樣ですが、これは大變不經濟なことで、洋服を長保ちさせる秘訣は裏地をよく手入れすることですそこで洋服をつくる時には裏地を少し餘分に買つておいて裾や袖口などの破れやすい部分に上からもう一枚裏をとぢつけて二重になるやうにしておくといゝです

林檎は下痢に何故効くか

特に林檎療法といふのまである位で林檎は下痢その他の病氣に大へん效果があるといはれてゐますがどんな病人に最も適してゐるかと申しますと、下痢、急及び慢性消化不良、腸カタル赤痢、腎臓炎、血管及び心臓病、肥胖病、糖尿病、急性熱性病、膽石症それから生食療法を行ふ場合等です、なぜ林檎が下痢にいゝかといふ事については色々の説がありますが、最近はその乳纖維（ペクチン）のためだともいひますが、その方が最も有力な説です。

忠犬アメリカに現る

米國ウイスコンシン州ニユーグラースの飲食店主シアースタイン氏は英獨兩國語に通ずるほか、食卓の後片づけやら使ひ走り、さては夜間の戸締り迄やるといふ聰明な犬を飼つてゐる、犬の名はフイドーといつて滿六歳、黑毛のベルギー産でその藝當を御紹介すればざつと次の通り

一、お客が飲んだビールの空瓶を片づける、但しコップの方は素知らぬ顔

一、閉店時間になると主人の後について開閉したドアーを一つ〳〵口で鍵を卸して廻る

一、お客中にキヤンデーを欲しい人があるとキヤンデイストアーまで使ひ走りをする、小錢のない人には釣錢まで貰つて來る

一、お客を對手に隱れん坊をして遊ぶ

一、火氣を嫌ふこと甚しくお客が煙草の吸殻等を捨てると一々これを消して歩く

一、對手が如何なる貴婦人であらうと何の恐るゝところなくキッスをすることと恰も自分の特權かの如く心得てゐる

石鹸で洗はず泡を使ふがいゝ

化粧荒れの因です

日常生活の一つともいへる入浴は美容と大きな關係を持つものです、まづ入浴に切離せない石鹸は一般に必要以上に使ひ過ぎる傾向があるもので、最優良の中性化粧石鹸でもその刺戟に弱い顔の皮膚は

いたみ勝　です、それも普通の浴用石鹸でなく顔や手には特殊なものを使ふなら別ですが、さうした手數はいつも行はれるのではありませんから、濫用なさらぬやうに注意しないといけません、身體でさへも別の器に泡立てた石鹸の泡を、スポンヂなり手拭ひに漬けて使ふのが理想的なのです、まして顔は掌で十分泡立てその泡だけで洗ふべきです、いづれにしても石鹸で洗つた皮膚は軟化されて過敏になつてゐますから平生は何の害もない化粧品にしても洗顔後につけたために皮膚を傷めることさへありますから、十分警戒しなければなりません一面この場合皮膚は化粧品なり藥品を受け容れ易い狀態にあるので、その逆効果を利用することも出來ますつまり榮養クリームは溫湯石鹸で洗顔の後に使つた方が有效です、次に私達は外人の入浴のやうに皮膚の汚れをとるだけが目的でなく湯に溫まるといふことも加はつてゐるのですから、これについても考へたいものです、湯に

溫まると　代謝がはげしくなつてカロリーを失ひますから健康な人、運動不足の人、美食家等には運動と同じやうな效果があります、殊に日本婦人に一番多い老けた感じや、小皺、汚點などの美容障害は、その原因である胃腸の働きを促して腸內の惡いものも自然と排泄し、皮膚や、組織內へ溜つたものも內へ運び去り、皮膚の線にたまつたものを排出するので回復されます、併しよいことは逆に惡いことにもなりますから、其區別を知らねばなりません、それは湯で溫まればカロリーをとられるのですから、弱い人や病後の場合に熱い湯に入ると過勞と同じ狀態となつて却つて小皺が出來たり早く老けもします、とにかく湯に溫まつて消耗しないために、寢しなに入浴する人は、夕食に

カロリー　のあるものを食べておくことです、（晝間入浴する場合には夕食で補へますが）同樣に食事が進まず、榮養分の攝れなかつた時はやめた方がよいでせう、また高血壓のためにも手足に冷えを感じる人が湯で溫まらうとするのも更に血壓を高める結果になつて、これも同樣にいけません、そのほか入浴してスグ洗顔する人がありますがはじめに石鹸で顔を洗つてしまふと顔の皮膚へ對して湯氣の影響がなほ大きくなりますから、顔は出る直前にお洗になるやうに、皮膚の弱い方であつたら上つてから肌を一たんさました後で洗ふこと、更に弱い人はコールドクリームなり椿油なり油類を塗つて湯氣の影響を避け上つて後に流ふことです、最後に風呂場での湯化粧について申しますとこれは昔からいふやうにのびよく綺麗につきますが、それだけに溫まつた皮膚は滲み込み易くなつてゐるのですから、特別な場合以外は餘りなさらぬ方がよく、ことに頬紅や

色白粉は　一種の藥品で、溫まつてゐる肌には相當に紅やけのやうな美容障害を殘しますから、肌がすつかり冷えてからつけねばいけません

糠味噌に玉子の殼

糠味噌がすつぱくなつた時には、卵の殼を手で細かくもみくだいて中へ入れますと二三日でスッカリすつぱみが取れます

お料理獻立　饂飩砂子揚げ

▼材料（五人前）
うどん　一玉
鷄挽肉　五十匁
ピース　大匙三杯
（又は莢豌豆少々）
玉葱　卅匁
鹽
トマトケチヤツプ
調味料
味淋
片栗粉　大匙一杯
小麥粉又は大豆の粉
揚げ油

うどんは細かに切つて炒めケチヤツプを加へ、玉葱、挽肉、ピースをまぜて味をつけ、俵形をまるめて小麥粉をまぶして揚げます

家庭・メモ

硬い鰹節の上手な削方

鰹節の硬すぎるのはなかなか上手に削れないものですが、削る部分を火で溫めてから削りますと薄く上手に削れます、虫にくはせる樣に保存するには乾いたタワシでよくこすつて酒を塗りつけ、日光で乾して網に入れるか、風通しのよいところへつるしておきます。

家庭時事解説

わが國の監察制度

▼…滿洲國の監察制度といふのは康徳四年の行政改革により監察院が廢止されて爾來各機關の自己監察に委されてきたのですが政府は內外の情勢に鑑みるところありまして國政運營の中樞をなすところの官吏。特殊會社其他公的團體に奉職する職員全體がその責任を完全に果す爲には側面的の指導、監督の必要が認められ新に充實した監察制度を制定して康徳六年八月廿八日公布九月一日より實施されたのです、監察制度は職員の非違を糺彈、不正を摘發するといふことが目的ではなく道義的自肅自戒を促し滅私奉公の精神を喚起して建國の大業に邁進せしめるといふのが本來の使命なのです

▼…それにこの制度の制約をうけない一般國民に對しましてもこの監察制度の適用に協力させると共に建國の理想實現に參畫することを期待してをるのです、又この制度によりまして滿洲國の特殊會社、特殊公益法人及び公的團體職員は政府官吏と同樣の待遇をうけることになつた一方、法的監察制裁をうけることになつたのです

ご家庭經濟讀本

守谷俊夫

家庭に必要な計器

桝や秤溫度計など

（一）計量生活

一、計量は正確に（目分量、手加減では無駄が多い）

一體に計量とは物を計ることであるから、尺、桝、秤即ち度量衡器を使つて計る事も固より計量でありますが、度量衡器を使はない計量も勿論あります。然も寧ろ日常生活に於てはこの計器を用ひない計量が多いのです。吾々が日常用ひる衣類、家具、食物、食器又は事務用品その他あらゆるものがその用途に適當するやうに計量されてあります即ち計り方が正確であるか不正確であるか又直接であるか間接であるかの差こそあれ吾々は終日終生いつも計量生活を營んでゐるのであります。正確を要しない場合には勿論目分量や手加減も結構でありますが、更に正しく度量衡器を使用して正確に計量をすれば思はぬ處に無理や無駄を生じて大きな損をしてゐる事が澤山あります。皆さんは圓壔形の二〇立桝の深さと口徑（差度）とどちらが長く見えますか。又井戸水は冬と夏とどちらが溫く感じますか。圓壔形の二〇立桝は深さが口徑より深く見え井戸水は冬の方が溫く感じませう。是は私共の目や手の誤りで實際は度器や溫度計を使ひますと二〇立桝は口徑も深さも同じで井戸水は夏の方が溫かです。この樣に人の五感は時々間違ひが有りますから物事の正確なる判斷には是非計器を使用しなければなりません。白米を買ふ際に二〇立で五立も十立も量り違ひをしたものは眼で見、手で持つても直ぐ解るが二〇立で五勺が三勺不足して居るものは眼や手では解りません。計量して始めて解るのです。殊に台所の經濟は少量づゝ回數を多く取扱ふものですから積み重ねると誤差が多くなります。良く計つて過不足のない樣無駄のない樣にと心掛ける處に家計の上手さがあります。例へば日常台所で消費する砂糖を五〇〇瓦買ふ際に五〇瓦節約し、醬油一立買ふのに一勺節約するのは別に目立ちもせず苦痛もありません。而も此の目立たない分量を節約して置けば一ケ年毎に一ケ月の餘剩が出來ます。しかも此の五〇瓦や一勺は眼や手で知る程の分量でないから眞に此等の節約をするには是非正しく計量をしなければなりません故に正確に計量する人は一ケ年を十一ケ月の費用で濟み、手加減や目分量でやる人は十三ケ月の費用を使ふことになります

（二）家庭に必要な計器

以上申した事に依りまして是非家庭には正しい計器（度量衡器や計量器）の必要なことがお判りであらうと存じます。物指は裁縫用として何れの家庭にも持合せてあるが桝や秤や溫度計は無い向が多い樣に見受けられます。皆樣の參考のために如何なる計器があれば便利か左に列記致して見ませう。

1、物指（裁縫用以外のもの）六折尺、一米竹直尺

家庭諸器具の新調修理其の他一般家庭で比較的等閑に附せられてゐる幼兒の身長とか胸圍などは此の他卷尺があれば尚結構です

2、桝（全量二立、一立、五勺）

之は穀類及酒、醬油其の他液類の兩樣に適するのが便利ですからベークライトのもの又は不酸化性の金屬製のものが便利です尚目盛の有る硝子桝一〇〇CCか二〇〇CCのもの一箇有れば硼酸水とか含嗽水をつくる時その調合するに便利です

3、秤、上皿秤又は上皿自動秤（秤量十瓩、二十瓩）

自動秤は總じて目盛のあらいものが多いのですが目盛のあらいものでは日常細かに調べられませんから目盛の細かいものがよろしいです

4、寒暖計　一箇又は數箇（室內の寒さ暖さを知る爲ですから室の澤山ある家庭はその必要に依つて幾箇かを備付けると便利でせう

5、體溫計　一箇又は二箇

之はよく破損しますから用意に二本位備へて置いた方がよいと思ひます

（三）滿洲國の度量衡法

以上申上げましたのは家庭の節約には如何に計量觀念が大切であるかと言ふ事ですが、これは現在の滿洲國の度量衡法に付て充分認識して置かなければ實際上出來ないことだと言ふことは申す迄も有りません、既に現在の度量衡法が實施されて一年たつて居りますし、大體皆さんも御承知の筈だと思ひますが序に之に一言觸れて擱筆致します。

現行度量衡法は大同三年一月二十五日公布され昨康徳六年三月一日に實施されたものであります（別に計量法と其の兩省の施行細則が有ります）之が第一條に「取引又は證明の爲に度量衡を表示するときは尺斤法又はメートル法に依るべし」とあつてメートル法と尺斤法の併用を規定して居ります、メートル法は古來研究に研究を重ねて作られた世界各國に通用する最も秀れた度量衡法だとされてをります。尺斤法は滿洲の古來の尺斤法を改正して作られたもので日本の尺貫法とは異り右のメートル法に簡單に換算の出來るやうに極めて合理的に作られてあります。例へば一メートルの三分の一を一尺とし一リットルをその儘一升とし一キログラムの半分を以て一斤とすると言ふ風に便利に定められてをります、左に參考のために、尺斤法とメートル法と尺貫法の比較表を揭げます。（完）

本院　日本橋通秋林洋行前　電話（3）五五五三

片山齒科

午前九時…午後八時
日曜、祭日 午前中

分院　第六代用官舍獨身寮　南湖寮內（產業部裏）

宇治茶　河久商店　三笠町二丁目　電（三）三二〇番

痛み凝り

今日の仕事疲れは今日一掃してこそ能率の增進も捷ち得られます。會社や工場の激務で、疲れたら、痛んだらサロメチールを擦擦することです それでこそ……痛み疲れが解消され出勤率も高められるといふものです

五十錢　一圓　SA1066

サロメチール

興亞の春！

婦人洋品と雜貨

營業時間　午前九時半より午後八時まで

百貨　金泰

電話代表③6611

專門製作販賣・徽章　メダル　マーク　優勝盃

デザイン考案・カタログ進呈

中外徽章洋行

大連市常盤町二一番地　電話(3)二五七九番

滿洲興業銀行

本店　新京大同大街

市內（南廣場支店　電話代表3三六一六番　大馬路出張所　電話代表2六五二〇番）

代表電話②四五一一番

營業種目
普通金融　公共金融　產業金融　中小金融　預金爲替業務　證券業務　其他一般業務

支店出張所所在地
范家屯、公主嶺、四平街、西安、通遼、開原、鐵嶺、新臺子、奉天、遼陽、鞍山、海城、蓋平、營口、阜新、錦州、赤峰、承德、本溪湖、安東、撫順、山城鎭、朝陽、通化、吉林、哈爾濱、齊々哈爾、海拉爾、訥河、克山、綏化、海倫、白城子、龍井、圖們、牡丹江、佳木斯、大連、旅順、金州、普蘭店、貔子窩

本社主催

建國の佳節を"名畫"で飾る

黒潮…地底の鐵城…などのプロ極る

明一日"慶祝の夕"を開催

三月一日輝かしき建國の佳節を迎へるに當り本社では協和會首都本部と共同主催の下に一日午後六時半より"建國節慶祝の夕"を開催、一般ファンと共に歡びを頒ち合ふ事となつた、入場料無料、當日のプログラム

(一)講演(二)映畫、イ、松竹大船映畫「黒潮」ロ、朝日映畫短篇「地底の鐵城」ハ、滿映ニュース

松竹大船映畫「黒潮」は曩に長春座に上映されファンの紅涙をしぼつた大衆向作品で原研吉監督、桑野、坪内、水戸、三浦共演ものである＝カットは「黒潮」に出演する桑野通子＝

梗概

明日の運動會を前に控へて仲の良い三人組珠子(三浦)らん子(水戸)滋子(桑野)は樂しい空想に耽つてゐる

そこへ滋子に直ぐ家に歸れと急報があつた、家へ歸つて見ると姉のお淸(坪内)が泣いてゐる、それはお淸の愛人であつた金杉が死んだ爲め家計が維持出來ず身のふり方に困つたからであつた、滋子は學校を止めて生活戰線に立つ事を決意する、然しその金杉の告別式の席上姉妹は當主千春(德大寺)に辱かしめられた滋子はらん子の父(齋藤)の好意で金を借りておでん屋を開いた、だが不幸は尚やまずお淸は男の子を生むと共に他界した

子供だけは認知して貰はうと再び滋子は金杉家へ入つたが千春は相手にしてはくれなかつた、然しらん子や珠子の厚い友情によつて乘り込んだ法事の席上千春は告白によつて姉の遺兒は金杉家の相續人と定まり滋子と千春は嬉しく結ばれたのであつた【寫眞は主演の桑野通子】

一日一題

輕喜劇を

大内隆雄

▽……輕喜劇―それが滿洲でも取り入れられていいではないかと思ふ。難しく言つたら面倒なことになるが、輕便な舞臺裝置、小人數の俳優でやれるユーモアと諷刺を持つた喜劇、それを持ち込んだら良からうと思ふのである大同劇團の「愛的箭」は稍さうした狙ひを持つた試みだつたと思ふが、さう内容に深味のあるものではなかつた。あれはあれで良いとして、もつと重味のある内容を持つた脚本が欲しいと思ふのである。正劇に正面から取つ組むのもいいが、ライト・コメデイと言つた方面への試みも企てられてよいであらう。

▽……今でも筆者は思ひ出すのだが、新宿のムーラン・ルーヂュで演つた「桐の木横町」「瀟呂木一家三十六人」などは中立派な演劇であつた。あのやうなものを演つたら(滿語で)きつと歡迎されると思ふのである。

滿系の作家なども斯うした方向にペンを向けてはどうであらうか。それには先づ日本製の見本を示してそれに倣つて行くといふ行き方が好都合だらうと思ふのである。

"悲劇"、"珍劇"も飛出す 實演隊の置土産

"娘道成寺で"飛んだ實演

山路ふみ子失敗の巻

今日も來る來るアトラクション部隊と歎ぜしめた程昨年度から今年度にかけてワンサ〱とひつきりなしに有名無名の日本の演藝人が國都を訪れた、一時それ程全盛を極めたアトラクションも今は霜枯れ時かあまり活況を呈してゐないが、軈て陽春の候ともなれば再び昨年に劣らぬ撩亂たる風景を國都各常設館の舞臺に繰り展げるであらう、國都のファンはアトラクションがお好き、今ではアトラクションがないと何か氣の抜けた樣な感じがするとさへ言はれる、そこで昨年訪れたこれ等藝人達のプロフイールを繰つて見やう

先づ映畫人から拾つて見ると森靜子、山路ふみ子、江戸川蘭子、山根壽子等の綺麗どころに續いて長谷川一夫夢聲、山野一郎、あのネのおつさん高勢實乘、江川宇禮雄、見明凡太郎、寛壽郎一行などが擧げられる、此の中で何んとしても珍なのは山路ふみ子であつた、銀座キネマの初日滿場の觀客から絶讚の嵐に迎へられた彼女は名取りの御自慢娘道成寺を踊つた、今やクライマツクスと云ふあラその瞬間ヨである、お〻何んとした事ぞ彼女は踊り板の上でスッテンコロリ、絶對戀人以外には見せられぬと云ふ大切なところアワヤファンの前に御披露に及ばんとしてしまつたのである、落花狼藉、雪を欺く白い肌、月に村雲、花に風、實に危ふきはその瞬間であつた、割れ返らんばかりの拍手の中に辛くも起き上つて再び踊りは繰り返されたが一代の此の心臓女も流石に頬を紅に染めてさも羞らう風情であつた

此の女優はまたあまりにも愛嬌が良すぎて過ぎたるは及ばざるにしかずの感を深からしめるものがあつた、江戸川蘭子は大して受け、山根壽子は實物の方が綺麗、長谷川は頬の傷損が思つた以上にひどく大きな坊やと言つた感じでそのおとなしさが又女性ファンにはたまらない魅力なのであらう

"藤山さーん" 鴨綠江渡つて追ふファン

山野一郎の藝もそれ程國都のファンには受けず、あのネのおつさんは中々の氣むづかし屋で紳士然とした所は之が天下の珍優とは思へない、德川夢聲は流石に大物であり彼を繞つて行はれた映畫人の歡迎會より協和會の宴會に出席した折に彼の知識人としての眞骨頂がよく現はれてゐたと言はれる談論は或は輕妙に、或は洒脫に風を呼び雲を起し行くとして可ならざるなき彼の博識ぶりはお偉方を完全に醉はしてしまつたさうである

一寸したユーモリステイツクな警句などに端睨すべからざる彼の鋭い眼光が感ぜられたものである

江川は實物は中々の美男但し彼には言動に多少の芝居ッ氣が感じられ見明一行のアトラクションは完全につまらないものであつた、小林重四郎の身邊には落莫たる秋風が漂ひ、お得意の小唄も靡を

▼▼……寫眞上から山路ふみ子、高勢實乘、中川三郎

松平晃は實物は猫背のあまりパツトしない男であるが舞臺へ出ると大したハリキリぶりで李香蘭とのローマンスは此處では省く、岡晴夫は風采が上らずアトラクションの向ではないがどこか誠實さうな處があり、之はレコードを聞いた方がましである、中野忠晴は昨年の春ミス・臺灣のタイトルを持つ麗人と結婚大陸新婚旅

新橋藝者と小林千代子 涙の會見

行を兼てやつて來たものだが氣持の良い痛快な男、中川三郎と一緒に來た爲宣傳的には大分損をした形で一寸氣の毒であつた

出すのが苦しいやうな有樣でお粗末さ加減はファンの全部に失望を與へる他一部よりインチキぶりに批難の聲さへ上つた有樣であつた

目を轉じてアトラクション中の人氣を浚つてゐる流行歌手に移ると藤山一郎には彼が手をつけたか、つけなかつたかその邊は詳かではないが朝鮮から遙々彼の後を追つて新京へ來たと云ふモロッコのデイトリッヒも顔負けする妙齡の一女性があつた、然し結局素氣なく追拂はれて泣く〱又故郷へ歸つたと言ふのである

藤山と一緒に來た水島早苗はエロチックな所が受け淡谷のり子は容貌は傍で見るとグロテスクだが氣持の良い親分肌の女、服部富子は色氣タップリの媚態を示したが實物よりも映畫に現はれた方が魅力がある、櫻井健二は身振の氣障つぽさが買はれてゐなかつた

中川三郎は至極要領の良い男、小梅姐さんは長春座の舞臺に出演中亭主に先立たれ涙の出演で人氣を奪つた小林千代子は大した受け方であつたが、彼女の身振りは舞臺が狹い爲幾分誇張的に見えたのは止むを得ない

小林には一寸したエピソードがあつて昔新橋で鳴らした藝者で佐々木俊一と唯ならぬ仲であつた、某女が目下新京市内のある料亭で尾羽打枯らして仲居をしてゐるが、或る日の事偶然その女に新京の町中で逢つた、その女は小林に佐々木の近況を尋ねたり懷かしさうに昔語りをしたと言ふのだが此の時小林に優さしくいたはられてサメザメと泣いたと言ふのである、小林の目にも落ぶれた一人の女の運命を儚んだ涙が宿つてゐたとかゐないとか、渡邊はま子は小林程受けてゐなかつた樣である

アトラクションではないが此の他關屋敏子や三浦環が來た、關屋の方は常に自分の寫眞の銅版を持つてゐてそれを出して呉れと强制せんばかりに言つたので心臓の强さに某社の娛樂係が呆れ返つたと言ふ話が殘つてゐる、まだ此の他に天勝、猿之助、川合、讓助、三龜松、川畑文子等々あるがそれは又次の機會に讓る事とする

ラヂオ けふの番組

【廿九日(木曜日) M・T・C・Y 新京放送局】

朝

七、三〇(新京)建國體操
七、四八(大連)入港船のお知らせ
七、五〇(新京)ニュース
八、〇〇(大連)中等滿洲語講座 秩父固太郎
八、二五(新京)氣象通報
八、三〇(新京)朝の音樂(レコード)管絃樂
一、子供の序曲(キルター作曲)ロンドン・フイルハーモニック管絃樂團 指揮 バルビロリ
二、シューベルト名曲集より「彼の旋律に據る幻想曲」(フインク作曲)ジョンスと其の管絃樂團
三、「天國と地獄」序曲(オッフェンバック作曲)ベルリン國立歌劇場管絃樂團 指揮 ボダンツキー
九、〇五(東京)經濟市況
九、三〇(東・奉)經濟市況
九、四五(新京)建國體操

晝

一〇、〇〇(大連)經濟市況
一〇、〇五(安東)幼兒の時間
一〇、二〇(新京)家庭の時間「共同炊事」永谷晴子
一〇、四五(奉天)家庭メモ
一〇、五〇(新京)食料品値段
一一、三五(奉天)料理獻立
一一、四〇(東京)經濟市況
一一、五九(東京)時報
〇、〇一(新京)輕音樂(レコード) 晝の演藝 ミカエル・ジャリー管絃樂團・他
(一)マリア・マリ (二)ラ・パロマ (三)バラライカに誘はれて (四)夢うつつ (五)戀人よわれに歸れ (六)谷の灯 點頭
〇、三〇(東・新)ニュース
一、〇〇(奉・連)經濟市況
一、〇五(東京)經濟市況
二、一〇(奉・連)經濟市況
三、二〇(東京)經濟市況
四、〇〇(東・新)ニュース (新京)氣象通報
四、四〇(奉・連)經濟市況
五、三〇(新京)管絃樂(レコード)舞踊組曲「ペトルーシュカ」(ストラヴインスキー作曲)パリー交響管絃樂團 指揮 ストラヴインスキー

夜

六、〇〇(新京)子供の時間「二月の出來事」新京中央コドモ劇場
六、二〇(東京)コドモ新聞
六、二五(哈爾濱)初等ロシア語講座 櫻木新吾
七、〇〇(東・新)ニュース (新京)告知事項・今晩の番組
七、三〇(新京)國民の時間「國兵法に就て」治安部軍政司徵募科長 宮田次郎
七、四〇(東京)國史劇「飛鳥の御代」池田大伍作
八、三〇(新京)チェロ獨奏 佐藤良雄 ピアノ伴奏 金東振
一、プレリュード(バッハ作曲) 二、アヴエ・マリア(シューベルト作曲) 三、ハバネラ(ラヴエル作曲) 四、妖精の踊り(ポッパー作曲)
八、五〇(新京)錄音手帖
九、一〇(東京)改訂歌詞長唄選(二)
九、三九(東京)時報、ニュース、ニュース解說 (新京)ニュース 氣象通報、告知事項・明日の番組
一〇、三〇(新京)今日のニュース
一〇、四〇(哈爾濱)北滿の時間(露語)

改訂歌詞長唄選

杵屋六左衞門さん等出演

後九・一〇

唄 杵屋六左衞門
同 中村六廣
同 杵屋六眞次
三味線 杵屋寒玉
同 岡安喜三郎
同 杵屋六郎助
笛 望月太喜四郎
小鼓 田中傳左衞門
同 田中傳一郎
大鼓 拍扇吉
太鼓 田中佐十郎
同 田中佐傳次

一、羽根の禿

「春の色たち初めしより花と言ふ櫻は いづれ此里に合 誠こもりし一廓、丸いに世界や粹の世に嘘とは野暮の誤りと笑ふ禿の 合 しほらしや 合 「禿々と澤山さうに言ふてくだんすなこちや華魁に いろはかく手や 便りの文も教へさんした筆の綾 よう知ると思はんせ オ、恥かし恥かししどけ態振 可愛らし 合方 「文がやりたや彼の君樣へ 取りやちがへて餘の人にやるな花の彼の樣の手に渡せ 合 「朝のや六つから〱上衣下衣ひつ重ね 合 禿は袖の 振り始めつく〱には 羽根をつく 一イ二ウ三イ四ウ五重に七重に琴は十三、十四、十五 手はまおく二十一イ二ウ三イ四ウ 合「見よなら〱 松をかざして梅の折枝それさ これさ それ好いた三味の手 合方 「梅は香ひよ櫻は花よ梅は香ひよ櫻は花よ いつも眺めは富士の白雪

二、三曲糸の調

「身の程を知らずと人の思ふらん 「繫き人目を忍ぶに 「水の行方へのさま〱川 「流れもやらぬ海氷 「解けぬ心を明してそれと言ふに言はれぬ我思ひ「調べかきならす 合 「影といふも月の縁 合 影淸き名のみにてうつせど袖に宿らず 「吉野龍田の花紅葉更科越路の月雪も 合方 「夢とさめてはな跡もなし 仇し野の露 鳥邊山の烟りは絶ゆる時しなし 「翠松紅葉浮世の眞なる 合 これがに眺め久しき窓の月 合 四つもんの跡夢もなし 去るにても我夫の 合 秋よりも先に必ずと 合 あだし言葉の人心 合 そなたの空よと 眺れば それぞと問ひし人もなし 合 三筋四筋のいとまなければ

二月の出來事

子供の時間 出演 新京中央コドモ劇場

皆さん、今月はどんな事があつたでせう 先づ第一に、二月の十一日は光輝ある紀元二千六百年の紀元節でした。そして今年の此の月は金鵄勳章が制定されてから恰度五十年目に當ります。では金鵄勳章のお話を致しませう。

次はやはり二月十一日の事です。此の日は新京綠ケ丘校で紀元節奉祝演奏會が開かれましたが、此の内でも二年生の伊藤由里子さんの獨奏したショパンのポロネーズは、素晴しい出來榮えで絶讚の拍手は會場にわれるばかりでしたが、此の賞讚のステージの蔭には、悲しい涙の物語が秘められてゐたのです。

さて第三は、世界中で未だ發見されてゐなかつた珍らしい昆虫がハルビン中學校の三年生篠塚安久君に依つて發見され、此の昆虫が篠塚蟹虫と名附けられ、世界の學界へ發表されました。紀元二千六百年にふさはしい日本少年の意氣を世界に示した素晴しいお話です。

新京中央コドモ劇場は每月末日、その月にあつた主な出來事を拾つてお話や劇に作つて放送してゐます。

錄音手帖

後八・〇五

錄音と云ふ末恐しい子供が飛び出してから未だ日が淺いが、その放送の面に於ける活躍は刮目に値するものがある。今試みにラヂオのスヰッチを開く。そしてその放送の中に何等かの形で錄音が顔を出してゐない放送は無い——と云つて良い程である。

從つてAKから「二分間對話」や「週間を顧て」と云ふ名の下に定期に組まれ、又BKから「錄音リポート」と云ふ名で每月放送されてゐる。新京放送局でも近時技術課、學藝課呼應しての錄音活動は目覺しく此の二月より「錄音手帖」と名づけて每月のトピックの中から興味あるものを拾ひ、月末に放送する事となつた

風車

漫畫 最初から漫畫トーキーの製作などとは危ぶまれてゐたが、滿映漫畫トーキーの同人連最近自分から追ん出た元の古巢へ、或ひは他社へと變な型式で囑託になつてしまつた、滿映では到底まだ漫畫トーキーを作れぬと思つて厄介拂ひに他社へ身のふり方を押しつけてしまつたのか、又機を見るに敏なあの先生達が進んで二足の草鞋を履いたのか、いづれにしても變な話だが大體漫畫トーキーなど云ふ大變な仕事は滅多矢鱈に出來るものではないので宣傳が景氣が良かつただけに結末が少々漫畫じみてゐる、それとも漫畫トーキーを作ると言ふなら之に越した事はないんですがネ

スタヂオだより

▼新スター募集 大船では、インテリ・スターを募集中、男＝專門校卒以上、二十三歳から二十七歳迄の身長五尺四寸五分、體重十四貫以上の均整のとれた容姿容貌の者、女＝女學校卒以上、身長五尺一寸、體重十一貫以上容姿容貌美しき人

▼佐々木信子引退 新築地劇團の加藤嘉と愛の巢を營んでゐる新興東京スター佐々木信子は銀幕を引退し家庭生活に專心する

▼『續淸水港』製作 日活京都の片岡千惠藏は『宮本武藏』に次いで昨年のヒット篇『淸水港』同樣マキノ正博監督、虎造特別出演で『續淸水港』を製作

▼非一般用映畫 最近の非一般用映畫の刻印を打たれたのは松竹『涙の責任』極東『有馬の猫騷動』辻淸『英五郎旅姿』『鬼薊就縛』三映社『流血船エルシーア』メトロ『恐喝』

摑まつたら大變だ!
いぼ痔・キレ痔・痔出血は早目になほせ!

▼寒い時の痔のお手當は一日遲れゝばそれだけ難症となり癒し難くなるのは、寒い時は誰でも抵抗力が衰へるからです。

▼定評の痔疾治療藥小松痔の藥は、挿入用座藥と、塗布用軟膏の二種です、兩藥とも、痛みを止め、鬱血を去り、組織の活潑な活動を促して早く治るので御好評を頂いております。

下記症狀の方は一日も早く試されて痛疾の恢復をはかられん事をお奬めします

主効 痔核いぼぢ 痒痔かゆぢ 裂痔きれぢ 脫肛でぢ 痔出血はしりぢ 痔瘻あなぢ

藥價卅錢より 全國有名藥店デパート藥品部にあり

小松痔退膏

總代理店 東京市日本橋區本町壹丁目 株式會社 玉置商店

木炭 卸小賣
配達迅速
合資會社 大松號支店
興安大路四一三 電②二七九二

おでん、やきとり、洋食
いなりずし、巻すし、弁物
ヤヱ食
ダイヤ街 電③五九〇九

關東軍司令部御用達
峰の靴 製靴店
新京東二條通五二
電話③六四七四番

トランク病院
どんな破損品でも町響迅速廉價にて完全に修理致します
旅行用品一切品揃
總べて自家製品に付大安賣!
二合永靴店
新京東一條通三六
電話3四三〇八

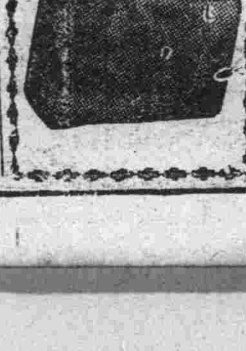

御家庭の福音!
御台所用品、金物類、錆付、油の附着せる機械器具の御ミガキ用として經濟的輕便な!!
アカシヤ磨石鹸を御愛用下さい
大連 奉天 萬玉洋行

創作

曉霧 （五）

櫻井辰雄

それから三日目の夜、辰吉は無事に新京驛へ着いた。驛前から出る安民廣場行のバスに乘りこむと、姉はバスの窓硝子を突ついて、彼方此方の建物を指さし、彼處は何處、此處は何々と辰吉に説明した。辰吉はバスに揺られながら、初めて見る新京の廣々とした風景に愕き、東京と變らぬ立派な建物の建つてゐるのに意外な眼を瞪つた。坦々たる幅の廣い街路を、東京では許されぬスピードで走つてゐるバスそのものにも、内心ひそかな愕きに似たものを抱いた。

辰吉が鹽澤のところへ着いた次の晩、鹽澤は辰吉のためにすき燒の御馳走をしてもてなしてくれた。姉と三人で牛を突つきながら鹽澤は自分のやつてゐる寮の食堂と賣店の仕事のことをいろ／＼と詳しく辰吉に聞かせ、辰吉にいづれ馴れたら賣店をやつてもらふ心算りだと述べた。

鹽澤の居る寮は××會社といふ政府でやつてゐる大會社の、獨身社員に與へた寄宿舍だつた。寮員は二百人近くゐるので、食堂も賣店もなか／＼忙しかつた

最初の一月ほど、辰吉は食堂の皿洗ひを仕事としてゐた。滿洲語を憶えるのが面白くて、毎日地下の炊事場へ行つては鄕といふコツクに單語を敎へてもらつてゐた。鄕は痩せた背の高い青年で、色白のどちらかといへば日本人に近い容貌を持つてゐた。

或る日、食堂の配膳室から盡飯に炊事場へ降りてきた辰吉は、ぞつとするものを見てしまつた。昨晩、掛かつたのだといふ鼠捕器の中の大きな鼠を、眞赤に燒け爛れた眞ん中に孔の明いたボイラーの鐵板の上へ、投げ出すのだつた。投げ出された鼠は足を燒かれて思慮を失ひ、うろうろとした揚句、慌てゝ孔の中へ飛び込んで仕舞ふのだつた。鄕や、その他、炊事場に働いてゐる滿人達は、其有様を手を打つて囃し、喜ぶのだつた。しばらくすると、むかつくやうな臭氣が溫い煙と共に、ボイラーの口から飼ひ出してきて、炊事場に居る誰もの鼻を酢ッぱく衝いた。勿論、そんな時、辰吉は飯も食はずに炊事場を飛び出すのだつた。

辰吉の働いてゐる配膳室の床は、何時もびしよ／＼に濡れてゐた。洗湯から揚がる湯氣が天井へ無數の水滴をつくつて、それが、ひつきりなしにぽたりぽたりと落ちるからであつた。この水滴を避けるやうにして朝晝晩の飯時に酒を飲みにくる高山老人は、配膳室の隅のテーブルへ陣取つて、へんなアクセントの言葉で辰吉へ話しかけるのが常だつた。年甲斐もなく酒を飲むのが恥しい、とのことで高山老人は食堂で酒を飲まずに、何時も配膳室へ來てはチビリチビリとコップのふちを嘗めるのだつた。樵顏の氣の良さゝうな老人ではあつたが、その血走つたやうな目が、ときどき他人を見据ゑるやうに据はるのを見て、辰吉は心から親しむことのできないものを感じてゐた。

十二月の月に入つてから辰吉は賣店をやらされるやうになつた。今迄、賣店をやつてゐた利江といふ同じ年の女の子は、配膳室へと廻つた。辰吉は鹽澤から賣店を任せられて、姉に面倒を見てもらひながらも、仕入れから販賣まですべてやつた。忙しかつたが、東京の私家に居たことゝ引較べて幸福だと思ひながら、現在の仕事に身を入れてゐた客の來ない時の暇を見ては罐詰のレッテルを貼つたり化粧品の陳列を變へて見たりしてゐた。そして、ときどき、自分はこんなに幸福になつていゝのだらうか、といふ馬鹿々々しい疑問をすら自分の胸に放つてみることがあつた。辰吉には幸福といふものが、あまりにも信じられなかつたからである。幸福の後には定まつて暗鬱が押し寄せるものだといふ觀念を植ゑつけられてゐた辰吉は、幸福が大きければ大きいほど、その後のものを怖れて、猜疑心を强くするばかりであつた。

或る日のこと、姉の口から辰吉は、小坂といふ寮員が死んだことを聞かされた。其の日の辰吉の日記には小坂の死のことばかりが、次ぎのやうに綴られてゐた。

今朝、食堂のテーブルで新聞を讀んでゐると、姉が傍へ寄つてきて—小坂さんが昨晩死んだんだつてさ—と、囁いた。どんな人だつけと訊くと、何時も賣店でサイダーを買つて行くあの聲の出ない人だよ、と言はれてやつと判つた。なんでも寮の誰れかゞ、用があつて彼の部屋へ入つて見ると、彼が床の中で死んでゐたと言ふのだつた。話の傳はるのは速いもので、寮の人々は誰れもがそれを知つてしまひ、ひそひそとした彼の死を騒く聲が彼方でも此方でもしてゐた。晝頃から會社の人々もやつて來て、玄關には何時の間にか運ばれた小さな花環がずらりと並んでゐた。彼に身寄りのないことは、以前チラリと姉から聞いたことがあつたが、人々の話では、なんでも東京の某百貨店に妹が一人勤めてゐる、とかだつた。この淋しい彼の境涯には誰れもが同情の言葉を洩した。もう永いこと氣管支炎のやうなものを患つてゐたのだが身寄りの者も居ないため充分に療養もできなかつたのださうだ。それに彼自身、醫者に診てもらふことを避けてゐたとのことだ。二三の友達が診てもらつたらどうだ、と薦めると、彼は—醫者に診せたところで高い金を取られるだけさ。どうせ俺の病氣は癒らないんだから—と、自棄的な言葉を呟くので、初めのうちは親切にさう言つた友達も、次第に構はなくなつて行つたとのことだ。

彼はゼイゼイと無聲音の言葉を吐くたびに、自分の病氣といふものに絶望の翳が益すからんでくるやうで、それが何時しか他人に對してのひけ目となり羞かしさとなつて、遂には冷たい孤獨感を感じるやうになり、自ら友といふものを退けて行つたのではなからうか。死の枕許にはサイダーの空瓶が列をなしてゐたさうだ。彼は病氣の故に、會社へも出たり出なかつたりしてゐたさうだ。二十五、六の蒼白い、いかにも貧相な恰好をしてゐて賣店でサイダーを買つては食堂の新聞臺の上で、新聞を讀んでゐた。姉は十時頃お通夜に行つた。寄合ふ人々に出すお茶や湯飲みを寮のおばさんが借りに來た。そのうち、會社の人が茶菓子を買ひに來た。通夜から歸つて來た姉は、彼が煖房にかぢりついて死んでゐたといふことを聞いてきた。綺麗好きな小坂さんは前日の夜も、何時もと同じやうに、濡らした新聞紙を千切つて部屋に撒き、掃除をしてから寢たのださうだ、と語つた姉は、自分が疳性ならゐ綺麗好きな性質のため、この點ひどく感心してゐた。彼の部屋は二階の二十六號室だとのこと。あの陽氣な佐々木さんの部屋の隣りか、と思つた。この間まで賣店に姿を見せてゐた彼が、こんな事にならうとは少しも思はなかつた。自分には、まだ油氣のない髮をぼう／＼にした、彼の神經質さうな眼鏡をかけた顏が、眼前に浮んできてならない。がしかし、生に對して確かに生そのものの喜びと意義とを感じなかつたらしい彼にとつて、或ひは死といふものが案外、精神的な苦痛を伴はなかつたのではあるまいか？彼が死の際に何故、人を呼ばなかつたのか。すでに死の通りさつた時、それは無聲音者の彼にとつて不可能な事であつたのか。彼の死を繞つて、寮の人々は今日一日、こんな疑問を繰返してゐた。

短篇

生活の根 （二）

河利致

「早起きされたら燃料も隨分無駄にもなりましてね、ほんに仕様がなくつて…」

みせまいと思ひ乍ら、ついと泣顏を見せて仕舞つたミヨであつた。

子供を相手に遊んでゐた豐吉は、入口の聲色が變にごわ／＼して來たので顏を突き出した。この間の朝、料理屋の横の往來口といふ處から、しよんぼり顏をして出て行つた人の顏が、豐吉の眼にありありと見えた

「よう、君の家はこゝだつたのかい」

代表者のうちの一人の息づかひは少々早かつた。

「先達つての朝は、失禮して仕舞ひました」

ミヨを押しこくるやうにして前に乘り出した豐吉も半歩ほどばかしあとに引き下がつた。

「いや、別に、これつて言つた事もなかつたんだがね」

小山のやうに大きく盛上つた肩を、いやといふほど小揺りしてゐるその男はドアーのハンドルを握つて出掛けの用意をしてゐるのだつた。

代表者は、やがてこそこそと歸つて行つた。

「うん、さう言ふ話か。實に愉快ぢやないかね」

豐吉は言ふ。ミヨはふき出して笑つた。かうなつて仕舞ふと、笑つた方が賢明である。ミヨはさう腹に思ふのだつた。

三

去年の結氷期からと言ふのだから、豐吉は文字通り半歳ほど寢暮しといふ生活をしてきてゐる。暮してみると案外骨のこともない。敷鳴つてみなけりやその日も明けぬ、といふミヨの謂はば日課になつてゐた怒號も、聞き慣れて仕舞へばお粥を食べるのと同んなじで氣苦勞はない。糸切齒を見せて喋りまくることも、さほど耳障りにはならない。それ等が消えて失くなつて仕舞つた現在の方が、寧ろ物哀れで且つ物寂しい感じがするものである。

「どうして泣かないんだね きつと何處か加減の惡いところがあるんだらうよ」

子供の泣かぬ日には、くどくなるほど豐吉はかう言ふのである。子供の泣かない日は、とても心寂しく、とても氣懸りがしてならない。こんな日の一日は、小氣味が悪くて仕様がなかつた。金があつたり、仕事があつたり、暮しが愉しく樂であつたりしてゐた時分に較べてみると、眞に情けない今の有様である。だがしかし、泣けないほどの、喉鳴れないほどのうざまといふものは、金や仕事の無い惨めさより遙かに勝つた惨酷さである。豐吉にとつては、子供の泣いてくれる日といふものは、仕事やお金のある日の愉みより、ずつとずつと高く、賑く、深みのある愉しい一日に思はれてゐたのだ。

打ち込方

岡田三郎 「朝」 （『文藝』三月號）

岡田三郎はすつかり一個の人間をこゝに作り上げた貌だ。一人のインテリの歸還兵、何處か平常性を失つて街をうろつく男。

だが偉とすべきは、作者のこの人物への打ち込み方だ。更に言へば、作者のこの人物への深い愛情だ。それにしても何といふ粘つ濃い文章であらう。何といふたんねんな心理描寫であらう。

斯うなると、愛慾多年の修業も光つて來たと言ふべきであらうか。むろん僕はこの事を冷やかすやうな氣持で言つて居るんぢやない。尊敬をもつて言つて居るのである。（御堀衛士）

山を愛する者 二

翁藝純

幾つかの谷間を越えた彼等が次の谷間にさしかゝつた時

「アィーャ」と劉が突然叫んだ、劉の際に他の二人の視線は劉の視線に集つた。見れば昨日確かになかつたはずの雪に靴の跡と木の枝を引きずつた跡が二條ばかり山腹を横切つて向ふの雜木林に續いてをつた。

これは變だ、と立ち止つた三人はその跡をたどつて行く事にした。

行つて見るや雜木林で切れてゐたはずの引きずつた木の枝の跡や靴の跡が林の中を分けて入つたやうにずつと續いてゐた。

てつきり盜伐をやつたに違ひないと睨んだ中山は他の二人をうながしつゝ尙も跡をたどつて林の中に入つて行つた。

隨分林をわけて入つて來たであらう、何時切つたのか、切口のまだ新しい株が三十近くあつた。木は大部分昨夜搬出したのか、僅かに五六本倒れたまゝ雪に被はれてゐる。

何日月が出たのか、頭上の梢の間からもれるおぼろ月は冷い滿明るい光を中山達になげつゝ雪に反射してゐた。

あれ以來連日の部落探査も中山達の努力は報いられなかつた。

巧みに巡視の目を誤魔化した盜伐者は遂ひに見つからず、今晩で數日過ぎた。

尋常の手段では盜伐者をつかまへ難いと悟つた彼等は外の巡視班にも援助して貰ひ、今晩より數何所に分けて夜中盜伐現場を監視することにした。

が、彼等の拂つた苦勞も何等の變りなく夜は次第に明けて行つた。

×

〈今夜こそは〉空しく過ぎた幾夜も、彼等は焦躁の心を押へて一脈の期待を捨てなかつた。

寂寞な冬の夜、月影もわびしい今夜は〈ぜひとも〉と張り切つた心も夜が更け行くにつれて〈今夜もまただめか〉と諦めた心に變つて溜息をつくばかりだつた

寒さは夜が更け行くと共に增して來た。もう防寒衣一枚では立つても坐つてもゐられない午前二時頃皆の神經はいら立つて、僅か枯葉一枚落ちる音さへ氣をくばる程あせつて來た。

〈つかまへたらたゝき殺してしまへ〉捕へられぬ興奮と諦めの心が不連續に頭をかすめては去つて行く間に時刻はどん／＼と去つて行つた。

しばら立つたであらう、部落から聞えて來る犬の吠聲は諦めかけようとした彼等を元のはりきつた氣持に取戻した。

ざく／＼と雪の夜道を踏む人影が近づいて來る。それも止つてはあたりを警戒し歩いては又立停る、人影が三つ判明する近さに近づいた時の彼等の顏は微笑と緊張で青白く月光に光つてゐた。

産婦人科 性病科
沖津醫院
院長 醫學博士 沖津亘
室町二丁目 電話(3)5689

質
大口歡迎
枡屋質店
お電話次第 御相談に應じます
和、洋服は特に勉强
カメラ及公債儲蓄債券
吉野町二丁目平本洋行裏小路入る
電③三一五二

内科 性病科 産婦人科
畑医院
豊楽路モンテカルロ隣 電二、一三二〇

牛乳は
全滿に誇る 新京ミルクプラントへ
（御見舞品に牛乳券を御利用下さい）
支配人 獸醫 御嵐吉美
電話（2）二八五七番

料亭
桐壺
梅ヶ枝町三 電三、四七〇、二九〇四

營業課目
鑛山測量 鑛山調査 鑛石分析 鑛石鑑定 一般測量及製圖
技術正確・責任出願
●鑛業法に依る正規製圖並手續出願
新京八島通四四
滿洲鑛業社
社長 土方龜次郎
電話（三）六四四七番
青寫眞調製にも應ず
尙滿人には通譯を要せず

新京國産ミシン商會
各種ミシン 附屬品一切
カタログ進呈
崇智胡同一〇一
電話②一八四二

味覚と氣分
割烹おでん
雛菊
銀座新道

入院 往診 隨意
松本医院
專門 内科・小兒科 肛門病科 院長 松本要太郎 日本橋郵政局前
專門 性病泌尿科 外科・皮膚科 醫學士 内海亭一
電話（3）三七五六番

疊の御用は
（迅速叮嚀）
山村疊店
室内外の裝飾部を新設致しました多少に拘らず御用命の程御願致します
領事館西側 電話（2）二二七九番

御座敷料理
和洋食
喫茶
青葉グリル
大興ビル地階 TEL③4625

民刑一般法律事務
律師 辯理士 小西曾一
新京西七馬路 第一朝日ビル
電話（2）五三二四番

割烹 松華
ふぐ料理
東一條通 電③三〇九五

靴 トランクの御用命は
ダイヤ街
大長靴店
電(3)五五一三番

たんせき ぜんそく

龍角散はこの季節各家庭に常備すべき效果迅速の良藥にて國民保健上益々賞讃を博して居ります。殊に空氣乾燥の折柄肺炎への變症を防ぐことを以て實驗評判です。

龍角散

常に咽喉を使用する人及び演說談話人混みに携帶適當

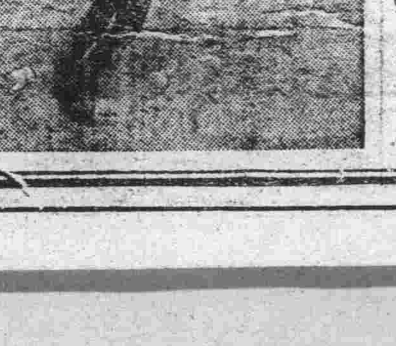

痰咳　たんせきの鎮咳健胃に効目著しく、世界の各都市に輸出されつゝある名藥です。

喘息　頑固で治り難い如何なるぜんそくも、從來の困難に遂はず必ず用ゐられよ。

流感咳　一寸した風邪から大事を惹起します。咳こそ大敵、流行性感冒の咳に最適です。

氣管支カタル　氣管支にいふと、冬季は十人の內大七人は氣管支カタルに罹つてゐます。谷底は龍角散の內に。

百日咳　子供の咳は將來の禍根となります。百日咳、はしかせきに龍角散を必ずお忘れなく。

肺病咳　肺病のカラぜき、肋膜炎病の人の咳に出る時必ず用ひられよ。

登錄商標
龍角散
定價 四日分 三十錢 / 八日分 五十錢 / 十八日分 一圓 / 四十日分 二圓 / 六十五日分 三圓

龍角散效果容態書
（喘咳）／たんにて常にゴホンゴホンと悩む人
（喘息）／せんそくにてゼイゼイ息切する人
（頻咳）／せき頻りに出で夜中オチオチ眠れぬ人
（流感）／流行感冒インフルエンザのせき出る人
（肺病）／肺病にて常に力なきせき出る人
（肺病）／たん臭氣を帶び時に血の交る人
（聲嗄）／音聲のかれ又は咽喉の痛む人
（小兒）／百日せき又ははしかせきの小兒

▽全國藥店にあり△

本舖 東京神田區豐島町 株式會社 藤井得三郎商店
振替東京九一番 電話浪花（67）〇八〇五 〇九〇五

F15—4

葉室、遊佐兩選手 好記錄を出す
ブラジル選手を斷然壓倒

【リオ・デ・ジャネイロ二十八日發國通】フルミネンス水泳倶樂部における日本選手公式招待會は二十五日同倶樂部二十五メートルプールに於て舉行され觀衆約千名に達し日本選手優勝毎に怒濤の如き拍手を送つたこの日わが遊佐、葉室兩選手とも終始好調をみせ斷然ブラジル選手をリードし遊佐選手は百メートルにおいて五十八秒四、二百メートルにおいて二分十六秒といふ好記錄を出し葉室選手は百メートル平泳において一分十一秒四、二百メートル平泳において二分卅九秒といふ短水路ではあるが日本記錄を破る好成績をみせた【寫眞は葉室(上)と遊佐兩選手】

昭和十四年度の陸上日本新記錄

【東京國通】日本陸上競技聯盟で廿三日昭和十四年度の日本新記錄を決定、發表した

=男子の部=

△砲丸投　宮城榮仁(三重高農)四四米八〇△宮城榮仁(三重高農)四五米四四
△三千米競歩　山本善一郎(帝倶)一三分一三秒△和田英治(神奈川青年)一三分五四秒
△五千米競歩　和田英治(神奈川青年)二三分五四秒四△山本善一郎(帝倶)二四分〇七秒△和田英治(神奈川青年)二三分五一秒
△一萬米競歩　和田英治(神奈川青年)四九分一五秒△山本善一郎(帝倶)四九分二一秒△廣瀨譽士男(朝鮮窒素)五〇分〇七秒四△奈良岡健三(靜岡教)五二分二六秒△宇藤保(札幌)五一分〇七秒四

=女子の部=

△走高跳　山内リエ(中京)一米六一△山内リエ(中京)一米六〇△山内リエ(中京)一米五八
△砲丸投　兒島フミ(鳥栖女教)一二米八一△兒島フミ(鳥栖女教)一二米九一
△三段跳　山内リエ(中京)一一米六六△山内リエ(中京)一一米四八

芬蘭兩選手戰死

【ヘルシンキ二十五日發國通】フインランドではスポーツ界の名選手が續々應召して對ソ戰の第一線に奮戰してゐるが去る廿一日のカレリア地峽の戰鬪において、スキー界の第一流選手イライノーネ並に庭球界の第一人者ビヨルクステンの兩選手が名譽の戰死を遂げたなほ昨年度世界スピードスケート選手權優勝者ビルゲル・ベゼンユース選手も正月早々ラドガ湖附近の友軍救出のためスケート部隊を率ゐて疾驅中狙撃兵に撃たれ氷上の華と散つた

新京氷上女子十傑

滿洲國體育聯盟新京事務局氷上競技部で作成せる康德六年十二月より本年二月までの新京氷上十傑女子の部左の如し(〇印は新京新記錄)

△五百米
昨年度最高　中村　和(數島)　五六秒七
本年度平均　五九秒五
〇1大倉美惠子(錦ケ丘)　五四秒四　新奉對抗
〇2中村　和(女高師)　五五秒五　全滿都市對抗
〇3峰下　啓子(數島)　五五秒八　神日鮮豫
4片田　瑤子(數島)　五七秒三　新京選手
5高倉　光枝(數島)　五八秒一　新京選手
6加悦　芳子(錦ケ丘)　五八秒八　全滿都市
7久野幸子(數島)　六一秒二　新京各個
8吉田梅子(數島)　六三秒二　新京選手
9新谷文子(八島)　六四秒二　新奉豫選
10上野三和子(錦ケ丘)　六六秒五　新京豫選
(參考記錄)＝大倉美惠子(錦ケ丘)五三秒四、新京市民)

△千米
昨年度最高　峰下啓子(數島)　一分五九秒四
本年度平均　二分一〇秒九
〇1大倉美惠子(錦ケ丘)　一分五三秒〇　神日鮮豫
2峰下啓子(數島)　二分〇〇秒一　神日鮮豫
3中村　和(女高師)　二分〇三秒八　神奉對抗
4片田瑤子(數島)　二分〇五秒一　全滿都市
5新谷文子(八島)　二分〇九秒四　全滿都市
6高倉光枝(數島)　二分一一秒一　新京各個
7加悦芳子(錦ケ丘)　二分一七秒四　新京各個
8上野三和子(錦ケ丘)　二分一七秒五　新奉豫選
9久野幸子(數島)　二分二〇秒〇　新京各個
10吉田梅子(數島)　二分三一秒五　新京各個

△千五百米
昨年度最高　片田　子(數島)　三分一六秒云
本年度平均　三分二九秒九
〇1大倉美惠子(錦ケ丘)　三分〇一秒一　新奉對抗
〇2片田瑤子(數島)　三分一五秒六　新京選手
〇3中村　和(女高師)　三分一六秒二　全滿二部
4峰下啓子(數島)　三分一八秒五　新奉豫選
5新谷文子(八島)　三分二六秒〇　新京選手
6高倉光枝(數島)　三分三一秒六　新奉豫選
7久野幸子(數島)　三分三五秒七　新奉豫選
8吉田梅子(數島)　三分四五秒四　新奉豫選
9下河原イト(數島)　三分五四秒〇　新奉豫選
10加悦芳子(錦ケ丘)　三分五五秒一　全滿二部

△三千米
昨年度最高　峰下啓子(數島)　六分三一秒一
本年度平均　六分三六秒四
〇1大倉美惠子(錦ケ丘)　六分一五秒五　神日鮮豫
〇2峰下啓子(數島)　六分三三秒一　神日鮮豫
3片田瑤子(數島)　七分〇四秒四　全滿二部
4中村　和(女高師)　七分〇八秒二　全滿二部
5新谷文子(八島)　七分〇九秒〇　新奉豫選
(參考記錄)＝大倉美惠子(錦ケ丘)五分二八秒〇(蓼ノ海)

△五千米
昨年度最高　峰下啓子(數島)　一一分二八秒四
本年度平均　一〇分三二秒四
1大倉美惠子(錦ケ丘)　一〇分三二秒四　神日鮮豫

記錄續々更新
全米室內陸上競技

【ニューヨーク廿五日發國通】室內陸上競技の最高峰であると共にヤード制復歸初の第五十二回全米A・A・U選手權大會は當地マヂソン・スクエアー・ガーデンに於て華々しく舉行されたが果然白熱戰が演ぜられ世界新記錄四つ、大會新記錄五つを生み、その上十七種目中十四選手權の更新を見るに至つた、即ち更新された世界新記錄は先づ砲丸投げでは先週十六米三六の世界新記錄を出したジョージ・ブロヂスが十六米九八と更に記錄を伸長し、次いで七十碼高障碍で俊雄トルミッチ選手が八秒四を出し世界記錄〇秒一を短縮した、また三哩ではテイス選手が十三分五五秒で一九三五年の芬蘭のリトラ選手が樹立した十三分五六秒二を破り、千哩繼走でもセントボール・カレッヂが一分三三秒〇で舊記錄を一蹴して殊勳を樹てた、なほ同大會での呼物であつた千碼はジョン・ボリカン選手は宿敵ウッドラマ選手を八碼も引離して優勝し、强豪のカンニンガム、フエンスケ、ヴェウズツチ等超弩級の白熱戰の裡に不幸カンニンガムは最終コースで躓きフエンスケに對し頓みならずヴェウズツケザニベリに次いで四位に落ちたこの日の最大の番狂せは昨年六百碼の覇者チャリー・ビーサム選手が四位に落ちたこと、しかもレースでは新進ベルチャが一分一六秒六の記錄で優勝する等滿場を唸らせるものがあつた

△重錘投(三五封度)　バーキンス(ボードイン)五七米〇七
△走幅跳　ベリナ(プリンストン大學)二三呎八吋八分之一(七米二二)
△砲丸投　ブロヂス(ジョージタウン大學)五五呎八寸四分三(一六米九八)(室內世界新記錄)
△千碼　ボリカン(ショアーA・C)二分一三秒〇
△六十碼　エラービイ(ツケギー大學)六秒二
△七十碼高障碍　トルミッチ(デトロイト)八秒四(室內世界新記錄)
△千六十碼混繼走(四百四十碼、百碼、二百廿碼、三百碼)ニューヨーク大學一分五四秒四(大會新記錄)
△六百碼　ベルチアー(ジヨージャ工業)一分一一秒六(大會新記錄)
△棒高跳　メドウス(ロスアンゼルス)一四呎三吋八分三(四米三五、大會新記錄)
△一哩競歩　エシヨンバッハ(ニューヨークA・C)六分五一秒七
△八百八十碼繼走　セントポール・カレッヂ一分三二秒二(室內世界新記錄)
△三哩　ライス(ノールダム)一分五五秒九(室內世界新記錄)
△一哩　フエンスケ(ウイスコンシン)四分八秒八(大會新記錄)
△一哩繼走　ニューヨーク大學三分二〇秒三(大會新記錄)
△走高跳　バイアンス(マンハッタン)六呎四吋二分一(一米九四)
△長距離混繼走(四百四十碼、八百八十碼、一哩)ニューヨーク大學七分三一秒四
△二哩障碍　マクラスキー(ニューヨークA・C)一〇分三秒四
△總得點　1ニューヨークAC八六點、2ニューヨーク大學四二點、3ジョージタウン大學二六點

全滿都市對抗卓球大會
三月三日奉天で舉行

第五回全滿都市對抗硬式卓球大會は來る三月三日午前十・から奉天市南滿中學堂に於て開催されることとなつたが、主なる要項は次の如くである

△チーム編成　一都市一チームとし監督一名、選手七名、補缺二名、計十名を以て組織す
△試合方法　單五試合、複二試合とし一ゲームセットにて四點を先取せるチームを勝とす
△使用球　AJPA及びPA
△組合せ　當日抽籤により決定す
△申込方法　監督、主將、選手名明記の上二月廿七日までに奉天市公署內體育聯盟奉天事務局卓球宛

新京代表選手

なほ本大會に出場する新京代表選手は左の通り決定、代表一行は三月二日夕方出發する豫定である

△監督　梶原源吾(電々)
△選手　田尻彌太郎(電電)富田四郎(丸軍)坂本勇(電業)祝原定基(電電)古屋二夫(中銀)松本達雄(中銀)△補缺　金葉永(工鑛技)

五大學OBラ戰

【東京國通】五大學OBラグビー戰は降雨の二十五日午後一時半から神宮競技場で學士對立教、早大對慶應の二試合を舉行、學士對立教戰は兩軍共この試合に勝てば優勝候補となるので、ベストメムバーで對戰、OB戰としては珍らしく活氣ある熱戰を展開、結局立教、慶應兩軍勝つ

立教13{8―3 5―5}8學士
慶應8{0―0 8―5}5早大

本社主催
第二回 忠靈塔忠魂碑巡拜自轉車荷重繼走大會

△期日　三月十日午後一時出發
△申込締切　三月八日迄
△コース　兒玉公園前を出發、大同大街を南走康德會館四つ辻を右折忠靈塔に至り參拜樞奉竟のうち兒玉公園を通り西廣場を經て和泉町より鐵道ガード下を拔け寬城子戰跡忠魂碑に至り參拜、樞奉竟のうち和泉町に戻り驛前日本橋通りに出で大馬路を一直線に南關に出で左折して南嶺戰跡忠魂碑に至り參拜、樞奉竟のうち大經路を一路北走新京神社前に至る二四粁八〇〇米でこれを三人で繼走す
△チーム　は各官廳會社、商店を以て一單位とす、但し一單位內に於て幾組編成するも自由とす
△選手數　一チーム三名、
△出場チーム數によつて二分に分つことあるべし
△規定
1、全コースを三區に分割三人で繼走す
△前記コース中兒玉公園前出發點より日本橋通り電業支店前迄八粁六〇〇米を一コースとす電業支店前より南嶺忠魂碑前迄八粁六〇〇米を二コースとす
△南嶺忠魂碑前より決勝點新京神社前迄七粁六〇〇米を三コースとす
2、一チーム三人を以て編成し一人一コースを走るものとす、一人は一コース以上を走ることを得ず選手の配置は各チームに於て行ふものとす
3、使用自轉車は鑑札を有する普通の乘用車にて(實用車自轉車競技規定による)後荷かけに四貫目の砂袋をつけること但し砂袋は主催者に於て準備し競走當日出發點前に於て渡す
△競走車はブレーキ及コースターを裝備すること
△泥除け荷物かけを裝備すること
△ペダルクリップ及競走車用ペダルを裝備することを得ず
△競走車は二十六吋車を使用すること
4、競走者は引繼線に於て次走者に襷と砂袋を引繼ぎ、次走者は引繼をうけた襷をかけ砂袋を自轉車に積みかへ出發すること
5、砂袋の把束用紐は麻紐或は繩を用ふること(チーブバンドは使用を禁ず)
6、途中自轉車に故障を生じたる場合は自チームの自轉車と交換して競走を續けることを得但し砂袋は積みかへること
7、選手間のタッチに類する妨害行爲を禁ず
8、スタートの補助を許さず
9、砂袋は決勝點に於て検査す
△服裝　選手の服裝は華美、宣傳に類する服裝及マークを附帶せざること
△應援　選手に對する應援は自由なるも自動車オートバイその他乘物に依る應援者が他選手と接近し妨害することを禁ず役員に於て妨害になると認むる行爲ありたる時二回注意を加へ更に繰り返す場合はそのチームを失格せしむることあるべし
△審判　自轉車競技協會に於て行ふ
△優勝杯　體育聯盟新京特別市事務局理事長杯▲一着より五着迄個人賞呈す

後援　特別市公署　體聯事務局
贊助　自轉車商組合　商店同業組合

家庭医学

便秘が原因で起る病氣のいろく
★注目されてきた腸自家中毒の害

糞便の停滯によつて

便秘の害についてはメチニコフ學説以來、しばしば說かれたにも關らず、下痢と違つてその害が比較的輕微、また間接的に現れるためとかく看過される傾向がありましたが、其後研究が進むにつれ、從前想像されてゐたより以上に、健康上に有害な影響を及ぼすものである事が判明しました。中でもその害の最も多いのは便秘から來る腸自家中毒で、これは腸內の細菌が食物を分解し、それによつて生じた毒素が腸壁中に吸收されて種々の病氣を醸すので、その影響は、殊に循環器や神經系統に著るしく及ぼされます。頭痛、不眠、倦怠、肢痛等は、もつとも一般に現はれる症狀ですが、更に、これが原因または誘因となつて種々の病氣を起す場合が少くありません。例へば高血壓です。高血壓とは血管に對する血液の壓力が高まることで腦溢血や中風を起すことが屢々ですが、腸自家中毒によつて血管の組織が硬化して彈力を失ひ、高血壓を誘發させることが最も多いとみられて居ります。また毒素が白血球を破壊して惡性貧血や、あるひは萎黃病と云はれる血液病を起したり、腎臓を冒しては腎臓炎を、腹膜を害しては腹膜炎を起し、更に神經系統では種々の心臟障礙、神經痛、神經衰弱、食餌性中毒、腸炎、膽嚢炎等も腸內毒素に關係あることが認められて居ります。殊に抵抗力の弱い小兒にあつては毒素の害が一層はなはだしく腸粘膜を冒すとひきつけたり、急に衰弱したりしますが、中には生命の危險にさらされる樣な場合もあります。

斯樣に便秘が直接間接の原因で起る病氣は、我々が想像してゐた以上に廣範圍に亘つて居り、特に腸自家中毒による影響は警戒すべきものです。これを防ぐには、先づ腸內毒素の發生を出來るだけ抑制するために便通の順調にある樣にすることが大切で、同時に

腸內毒素の吸着

排泄を圖ることですが、それには一般に用ひられてゐる若素(わかもと)の服用が推奬されます。これは御承知の通り藥用酵母菌劑であつて、その成分中には十數種の活性酵素を始め、各種の貴重榮養素が豐富に含まれてゐて、衰弱した胃腸の組織細胞に賦活して機能を正常にして、便通を整へます。しかも若素(わかもと)中には、腸內細菌を殺滅驅除する乳酸生成エンチームや、解毒作用を昂めるグリコーゲン、その他利尿作用ある特殊の成分も含まれて居りますので、種々の方面から效果が及ぼされるわけで、この藥の服用によつて、胃腸の工合が良く、便秘が輕快して氣分も日々爽快になることは當然なことであります。

喫煙の害

喫煙家には胃腸病者が多いとよく云はれますが、これはニコチンが毒物である以上、當然のことゝ云へます。といふのは、常に煙草を喫む人は胃液の分泌は、必要以上に昂められますから、長い間には胃酸過多や胃腸カタルを誘起することは明らかです。

ところが若素(わかもと)は、胃內の過剩な酸酸を中和する作用もあるし、又胃腸細胞に作用して、分泌を適度に調節する働きもあるので、喫煙家が常用して胃腸障碍から免れるためには、實に適切な藥といはれて居ります。

日本人の食餌量は大體どの位でよいか?

消費

大體日本人が生命をつなぐだけに必要なカロリーは一日約一千三百カロリーと云はれて居ります。從つて我我が仕事をした場合には何千何百カロリーが余分に要求されます。今ここに、職業別に大體の消費量を擧げてみますと

▽…會社員、銀行員、商人等のいつも坐つてゐる職業の者は一日に二千一二百カロリーから二千四百カロリー。
▽…職工人、技術者等の輕い勞働をするものは二千六百カロリーから二千八百カロリー。
▽…職工とか工場勤務者の、中等度の勞働をする者は三千から三千五百カロリー。
▽…農夫、或ひは屋外勞働者では四千カロリー以上。

が必要とされて居ります。

食事

以上は理論的にたゞカロリーの點だけから述べたものですが、實際問題としては食物の質──すなはち榮養の配合といふことが極めて大切であります。さうしてこの點から今日一般の人々の食事をみますとかなり平衡を缺いてゐます。食糧研究所その他の實際調査によりましても、概してカロリー要求額の少ない知識階級は、相當に豐富な榮養食を攝つて補つてゐますが、一般に含水炭素が多く從つてビタミンBの攝取が不足してゐます。その結果は、必然的に健康上にあらはれて、體力も消耗し易く、仕事をしても人一倍疲勞し、また結核や胃腸病、脚氣などの慢性病を惹起す危險も多いのですから、これを防ぐにはビタミンBの不足に陷らぬやうにし、一面には食物が一部に偏しないやうなるべく多種類の食物をとるといふことですその方法としておすゝめしたいのは若素(わかもと)の服用です。この藥はビタミンBのもつとも豐富なヘーフエ菌を基礎として製造したものでこれを服用すればビタミンBの不足を補ふばかりでなく胃腸を强め、消化を助ける種々の酵素をも豐富に含んで居ますので種々の食物を攝取してもよくその消化が出來、含まれてゐる榮養素の吸收も充分に出來ます。

この若素(わかもと)は東京市芝公園大門わかもと本舖榮養と育兒の會(振替東京一七〇〇番)から三百錠入八〇、千錠入、粉末九〇瓦入八、二七〇瓦入等が一日分僅々五六錢、小兒には三錢の廉價で發賣されてゐます。倘滿洲、中華民國の各藥店でも取次販賣して居ります。

再發した胃擴張に父より救ひの藥

(小倉市篠崎町山瀬頭)　平林定治

小生胃擴張となりし原因に就いては種々ありますが、その第一條件としては永年椅子によりて事務をとり、これとて運動をなさず、其上へ間食(アメ等により)を殆ど毎日なす等の不攝生がその重大なものと思はれます。かゝる理由で知らず識らずの間に胃擴張となりましたものゝ如く、空腹を覺えると同時に胃痛を覺え、何か食すれば痛らぐといふ狀態が相當續きました後、滿腹と空腹とを問はず丁度胃をつゝぱつた樣な痛さを覺えるやうになりました。

それで遂に內科醫の門をたゝき三十五日間醫師の言葉を守り通院しました處、全治したとの診斷を受け嬉々として勤務に服して居りました。約一ケ月間は醫師の言の如く何等の苦痛も伴ひませんでしたが、又々前の樣な痛みを覺え始めました。友人等はあの藥、この藥といろいろ奬めてくれましたが目もくれず、毎日苦しい日を送つて困りました。丁度その時故鄕の父がこの藥を服んで見よとて若素(わかもと)を送つて吳れました、效能書に從ひ服用しますと初めは稍痛みを止める程度でしたが、服み易いまゝに續けて服用しますと、非常に調子がよいことを感じました。『この藥は效くわい』と思つて何も服用を續けました處がそれから快方に赴き、少々の不攝生は何とも感ぜず、やがて服用を止めましたが、今日では人が胃腸を痛めるといふ正月にも小生だけは何等平氣で嬉々として勤務に服して居ります。

大門式急速濾水機

工業用　飲料用　浴場用　陸海軍御用
世界特許
千人入浴後の濁湯も如何なる惡水も澄明にて無菌水となる世界的發明
藥劑不用、費用僅少、水質と燃料の節約多大(說明書呈)
東京芝公園　大門製作所(滿洲出張所奉天市信濃町十七)

病室新設
內科　性病科　花柳病科　肛門病科
入院隨意
筈元醫院(ハズモト)
新京ダイヤ街老松町
電話③五六二六番

各種寢台

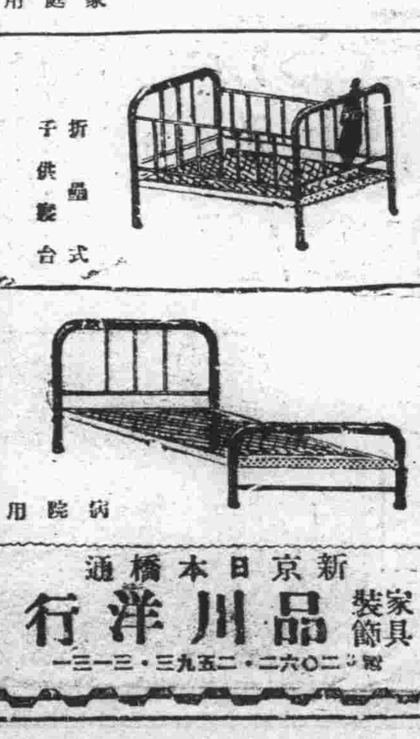

家庭用
折疊式子供寢台
病院用
新京日本橋通
家具裝飾　品川洋行
電③二〇六二・二五九三・三一二一

美容
御婚禮御支度
(カツラ及最新流行柄振袖御需に應じます)
パーマネント(米國製シャルトン優秀パーマネント機設備)
獨特な機械設備に依る正式美容術

ヤマトホテル專屬美容部
川人美容院
祝町三ノ七(開花前)
電話③五二三二八番

弊店特製　豆入大福餅
洋酒、和洋煙草
和洋生、干菓子
御家庭用に
御贈答用に
新京のヤマト屋
中央通十三
電③七八五九

パーマネント
優秀な技術者を招聘しましたお少しもお待たせせず致します
御婚禮仕度
貸衣裳・カツラ
赤外線美顏術
ダイヤ街通り
老松ビル二階
老松美粧院
電③六三四九番

白蘭の國の勇士皆様へ

さくら乙女から 慰問の花束屆く

美しの文集に國軍擧げて感激

「白蘭の勇士皆様へ…」と優しい大和撫子から滿軍將兵へ感謝と激勵の慰問文が屆き、初めて知る日本女學生の美しい心情に全軍を擧げて感激してゐる

東京市澁谷區幡ヶ谷本町三の三六三關東女學校(校長松平叔子女史)の全校生徒(一年櫻組廿八名、同竹組廿四名、二年竹組五十一名、三年竹組卅二名、四年松組卅六名、同竹組廿九名、五年竹組五十四名)二百五十四名は各組別に夫々の感激文を美しいリボンで綴ぢた慰問帳七冊を作り、二月十一日紀元二千六百年の佳節を選んで駐日滿洲國大使館附武官李文龍少將を訪れ、國軍への傳達を依賴した、純情な少女を通じて一德一心の美しい花が開いたのはこれが最初であるため李少將も大いに喜び早速治安部參謀司宛に廻送したが、吳參謀司長も感激して折返し松平同校長に感謝狀を贈ると共に全文を滿譯複製して全將校に配布するやう情報課に急命した、なほ關東女學校には滿鮮系の在學生徒が多く昨秋傳傑上尉が訪問されたこともあり、共同防衛の一翼を荷負ふ友邦の國軍についての理解も深くこの美擧に出たものと見られ若い日本女性間に於ける大陸熱の先驅として滿軍のよろこびは大きい【寫眞は慰問帳】

△慰問文の一つから＝日本のお隣りで仲よしの姉妹國である滿洲國の兵隊さん、白蘭の國の勇士皆様方へ、日本は櫻、滿洲は蘭よ、支那は牡丹の花の國、花の中から朝日が昇るところ、亞細亞よいとこ樂しいところ、と童謠にありますように亞細亞が樂しい平和になれば皆様の御苦勞もきつと酬ひられませう、どうか支那と滿洲と日本と手を取り合つて一緒に進んで參りませう こちらでは紀元二千六百年のお祝ひで賑かでとても三年も事變が續いてゐるとは思はれぬ程です、私達が想像も出來ない程お寒い所で働いてゐられることを感謝申上げ、遙かに御武運の長久を祈ります

二年竹組 川西初子

試問は參考程度に 內申、體格に重點

取越苦勞無用 志崎商業校長談

先づ及落の鍵を握る中等學校側ではこれに對してどう答へるか、新京商業志崎校長にどんな方面へ重點を置かれますかと問ふと「あまり多くを語れないが」と前提して次の如く語り父兄も小學校側も取越苦勞をする必要は無いとのことである

僅か二日間の考査で多數兒童の及落を決定するといふことは重大事で學校側では愼重を期してゐることを先づ言ひたい、中心を何處に置くかと言ふことは小學校の內申へと答へたい、口頭試問の結果といふ事については純情な童心を痛めての受驗故いろ〳〵平素と變つた點もあらうから參考程度に留めて、決してその際の態度や返答の良不良に依つて及落を決めるといふ事はしない積りである結局內申に重點をおく事になるが、斷つておきたい事は體格檢査に非常に缺點のある兒童は今後の學業に不適として如何に內申や口頭試問が良くても採る譯にゆかないといふことである

智育重視 敎務部語る

敎務部某視學官談 敎務部としては今度の考査は最初のこととてこちらからの意見はありませんが、むしろ各方面の感想が聞きたいのです、今度の入學試驗制度は兒童達を心身共に從來の試驗制度の加重負擔から解放して明朗な入試風景を描き出すために改正されたものですから子供達にとつてはのび〳〵した雰圍氣があるだらうと思ひます 智育輕視ではないかと云ふ意見もあるやうですが小學校の學科內申を全般的に信用してゐますから心配ないと思つてゐます、その點も大丈夫と確信してゐます

どう考へるか？

學科なき新考査

第一日は濟んだ、けふ廿九日が第二日の中等學校入學考査、鉛筆が要らなくなつた代りに落附いた心構へが要るといふ學科試驗廢止の最初の考査、準備にやせる心配が無くなつたとは言ひながら、入學率は七十パーセントとあれば試驗地獄に變りは無い、まして先生の前の口頭試問とあれば父兄達の中には「うちの子は內氣で人前ではあまり話をしない性質で……」との心配も出ようし「うちの子は大丈夫といふ親も「果して學校の考へてゐる標準は？」と再考する、まして指導に當つた小學校の先生達も他校との釣合ひがあらゆる點に於て頭痛の種になるだらう、これ等の人々の考査觀と、これに對する中等學校側の意見を聞いてみる

學科試驗より良い

心配は同じだが…… 〔父兄感想〕

直接試問場に臨む兒童の心勞もさる事ながら、それにも增して氣掛りなのは父兄だ、學課試驗では既に子供を入學させたことのある父兄にも今度の新制度は一樣に最初の體驗である、試問場から出て來る子供をとらへて「どうだつた」と訊ねる親心はとらへどころのない不安に焦々として見える數島高女の控室で坐つてはゐるが落着かない眼で見えない試問場の扉の向ふを窺つてゐる一人の父兄をとらへて聞く

學科試驗がなくなつて幾分氣分的に樂になつたやうですがその反面捉へどころない焦々さしさがあるやうに思はれます、つまり學校がどう云ふ基準で採點するかはつきりしないので、それが氣掛りです、口頭試問では子供の人物態度に重點が置かれるのでせうから、もし入學許可の場合は問題がありませんが出來なかつた場合は一寸困るのではないでせうか、しかし、やつぱり學課試驗がない方がいいですよ

わけはないヨ

心配して損をした 兒童案外平氣

直接試問場に臨んだ本人の感想はどうか、某男子中等學校受驗生A君に訊ねる

どんな具合に先生から訊ねられるかヒヤ〳〵してゐたけど中に入つたら家のことやどんな學科が好きかなんて案外質問がやさしかつたので「なあーんだ」と思つた、心配しただけ損をしちやつた、もう大丈夫入れると思ふよ試驗なんて案外難しくないや

某高女受驗生B孃 廊下で待つてゐた時の方が胸がわく〳〵して困つちやつたけど試驗場に入つたら先生方が優しくわかり易く問題を出して下すつたのでほつとしました大丈夫と思ひますわ

中學校を全幅的に信賴 白菊校長談

「ロ」の試驗台へ初の受驗生をおくり出した小學校側の見解を柴田白菊小學校々長に訊く

小學校としては中等學校を全幅的に信賴してゐますから自校の生徒達の成績は心配になりますが、それ以外のことは案じてゐません、學科試驗實施中の小學校からの成績內申書と試驗の結果は殆んど百パーセントの合致率を示してゐたのですから今度の成績內申や人物、身體內申書も殆んど間違ひないと思つてゐます、父兄の方でどこを基準にして先生が採點するか心配の向もあるのでせうが內申書があるのですから御心配はないだらうと思ひます、ただもう少し入學率が緩和されればこれに越したことはありませんが、今のところ學級增設、學校新設は時節柄困難でせうからこれは仕方のないことでせう

滿せぬ向學心 取敢へず私塾へ

『滿系學童にも校門は狹い』

御國の爲に役立たせるためにはせめて國民學校位は卒業させねばならぬとの親心の有難さと敎育振興策の徹底から國都滿系兒童の國民學校入學志望者は每年驚くべき增加ぶりを示し取分け今年は入學期を前に市公署當局の頭を惱ませたもので難産ながら市內五十七、農村地區廿一の學級增加により漸く一時凌ぎが出來たものゝ、その後入學希望者は益々增加する一方そのために閉ざされた校門を殘念さうに見やるいたいけな子供達に「何とかしてやらねば」と敎育科でも苦心慘憺してゐるが、今のところ市內にある四十餘の私塾行きを勸め取敢へずこの難關切拔けに大童である

大臣慰問隊歸る

黑河北安方面第一線勇士を慰問した呂產業部、同じく三江、東安方面を受もつた李交通部兩大臣一行は廿八日午後一時卅分新京着あじあで官民多數の出迎へ裡に相携へて元氣に歸京した

日本へ贈る…… 滿洲國博物館

二千六百年慶祝 建設に決定

日本紀元二千六百年滿洲帝國慶祝記念事業の實施具體案に關する慶祝委員會は二十八日午後一時より協和會中央本部第一會議室に於て皆川總務部長を始め牛田副企畫局長、竹內參與、武藤弘報處長、關屋副市長、杉村滿日文化協會主事、鈴木體育協會主事等廿三名出席左記事項を決定して午後四時半散會した

一、日本の歷史、地理風俗を滿、蒙人に知悉せしめる爲め開催を企圖された本展は原案通り可決開催地は新京を始め奉天、ハルビンと移動、期日は追つて決定することになつた

二、滿洲國の眞姿を知らしむる爲め東京に滿洲國博物館を建設し日本政府に寄附する案はこれに對する委員會を組織し具體化する

尙この他に德富蘇峰氏著「滿洲建國讀本」の滿譯、小學校、校外學園設置等の新企畫が協議された

建國八周年記念ポスター

建國記念日に際し協和會中央本部では五族協和の美しい色刷記念ポスター六萬部を全國に配布した【寫眞は五族協和の記念ポスター】

武道角道會決算

滿洲武道會新京支部並に滿洲角道會新京支部では康德六年度歲入出決算報告を二十八日市公署會議室に於て午後四時半より開催し六年度を一般會計事項に關し報告した

宴會への酒類持込み 爾今"手數料"頂戴

滿人飲食店申合せ

首都警察廳保安科では先般滿人飲食店組合より今後滿人飲食店で宴會會食をなす際客に於て酒、ビール等飲食物を持込む場合には一定手數料を徵收したき旨申請したのに對し愼重に調査考慮した結果

日本酒三錢(一合に付き) 滿洲酒三錢(一斤に付き) 紹興酒五錢(同) ビール五錢(一本に付き)

の飲食物持込手數料金を公認して、從來業者と持込客との間に無報酬で持込飲食物の燗から料理まですることにより起る無理矛盾を排除することとなつた

春の滿洲へブラジルから珍客

本年度最初の外人觀光團體としてブラジル學生團の一行十五名が杏の花咲く四月中旬來滿する、一行は日本東洋文化學會と國際學友會が共同し鐵道省國際觀光局後援で招聘したもので四月十六日横濱に入港櫻の日本を觀賞ののち滿洲觀光聯盟の斡旋で來滿するが滿鐵では全線二等パスを提供、ホテル料(食費を含まず)を負擔するなど遠來の若い珍客を歡待準備に萬全を期してゐる

市內飲食物の不良品を一掃

衛生科の眼光る

春の訪れを前に國都市民にうれしいお便り 首都警察廳衛生科では行樂シーズンの春に魁けて全市の飲食物につき一齊調査を斷行したところ昨年末と舊正の兩回に亘り八斷に及ぶ不良飲食物を摘發した結果市中からは殆んど不良飲食物の姿が消失したとは言へなほストック品中からビール百五本を筆頭に日本酒三十六本、果物、魚肉罐詰六十五個、生果百七十八個、淸涼飲料水九十四本、その他百十餘件に上る不良飲食物を發見押收し、これから市民に安心して飲食物を買つて戴けると同科では鼻高高である

小麥粉配給二月分の割當決定

新京特別市公署査定の二月分小麥粉配給割當は二十八日午後一時より同署會議室に於て開催された小麥粉分科委員會に於て十名の分科委員の手によつて左記の如く決定された尙小麥粉等級は特種品、普通二等品と分れ、この他小麥粉代用品として包米が分配される

	特種品	普通二等品	包米
菓子製パン組合	一,〇〇〇袋	四〇〇袋	—
飲食店組合	一〇〇	三〇〇	—
旅館下宿組合	二〇	一五〇	—
滿人飲食店組合	一,四五〇	一,四〇〇	—
製麵組合	一,四〇〇	一,四〇〇	—
鮮貨茶食組合	二〇〇	二〇〇	—
土建組合	—	四,〇〇〇	四,〇〇〇
軍工事	—	一,〇〇〇	一,〇〇〇
勞工協會	—	四〇〇	四〇〇
軍學校其他	三,〇〇〇	四,〇〇〇	一,〇〇〇
國際運輸	五〇	四〇〇	六〇〇
一般民需	四,〇〇〇	七,〇〇〇	三,三〇〇
豫備	四〇〇	六〇〇	六〇〇
合計	一一,一〇〇	一八,四〇〇	一五,六〇〇

右分配表中一般民需は包米を入れて一萬四千三百袋となつてをり今月分の配給は減少してゐるが、これは先般來配給した舊正月分の殘留品を見越して査定された譯で不足ならば三月四、五日頃に再配給がなされる筈である

社會事業會寄附

新京特別市社會事業聯合會宛左記の諸氏の寄附申込みがあつた

△新京市淸和街二百十六號故村田義次氏遺族は二十六日三百圓を社會事業寄附金として寄附

△故滿洲丁子屋社長小村源六氏嗣子祐三郎氏は二十七日同じく四百圓を、又他に四百圓を隣保委員助成會寄附金として呈出

七つ合鳩

安建築のせゐでもあるまいが重工業の鎭座まします東拓ビルのエレベーターと來たら物凄い代物である昇降する度每にゴーピューといふ大きな音響を發するのである▼この昇降機を壁一重の部屋に事務をとり每日ゴーピューといふ騷音に惱まされ乍ら奮鬪してゐるのが重工業庶務科長の林周介氏だ「わしがこんな條件の惡い部屋にゐるのは他に對するみせしめもあるのだ」といふ▼正にその通り豪壯な室を占領して尙せまいとか寒いとかいつてゐるそこいらの重役連考へて貰ひたいものだ

けふの天氣・西の風晴 一時曇
きのふの氣溫・最高零下四度九 最低零下一九度五

古本買入。 古きを賣つて新智識を！
東一條通一六 巖松堂古典部 電話(3)三八四二・五五〇四

解雇通知
弊社店員澤田七五三夫儀都合に依り、今回解雇仕候間今後弊社と關係無之此段御通知候也
康德七年二月二十八日
新京特別市淸明街二〇六 三德商事合資會社 電話(3)一七三八五番

攻玉社出身者に告ぐ
今回新京攻玉同窓會總會ヲ左記ニ依リ開催可仕候條萬障繰合セ御出席被下度
一、日時 三月三日(日曜)
一、場所 日滿軍人會館
一、會費 金參圓(當日持參ノコト)
攻玉社 新京攻玉同窓會 淸和街二〇六 大川勅重 電話2一五九八

新京工學院
民生部大臣認可 大同二年創立
募集人員 第一學年 一五〇名 第二學年 五〇名 第三學年 土木科二〇名、建築科二〇名、採鑛科二〇名
試驗科目 第一、二學年 代數、幾何、作文、口頭試問 第三學年 算術、作文、口頭試問
入學資格 第一學年 日本尋常小學校並普通學校卒業以上 第二學年 日本高等小學校高等科卒業以上 第三學年 中等學校三年終了程度以上
試驗期日 三月三十一日午前十時
願書締切 三月三十日
合格發表 四月三日
入學式 四月六日午後六時
修業年限 四箇年(夜間教授)
學則及入學願書入學案內書進呈ス郵便請求ハ二錢要ス
所在地 新京特別市大經路 電二、四一三五

お茶と茶道具の店 みどり茶園 吉野町一丁目 電(3)四七七〇

康德七年(其)第七號 公示催告
大阪市住吉區昭和町西貳丁目廿八番地向山嘉藏方 申立人 森本正文
新京特別市永吉街參百貳號 右代理人 吉田修
左記證券の所持人は康德七年五月十日午前十時迄に當法院に權利を屆出て且證券を提出すべく若し右期日迄に屆出を爲さざるときはその無効を宣告することあるべし
證券の表示(重要なる部分)
一、日本產業株式會社(舊商號) 株券 拾株券 壹枚
一、額面 金五百圓
一、拂込額 金五百圓
一、株券番號 第五五八四貳號
一、當初の株主名義人 高木平吉
一、發行年月日 昭和九年八月貳拾日
一、發行代表者名義 日本產業株式會社取締役社長 鮎川義介
一、最終の所有名義人 森本正文
康德七年二月二十日
新京區法院 審判官 野口榮一郎

康德七年(其)第八號 公示催告
高知市梅ヶ辻町十七番地高井恒則方 申立人 藤宗總一
新京特別市永吉街參百貳號 右代理人 吉田修
左記證券の所持人は康德七年五月十日午前十時迄に當法院に權利を屆出て且證券を提出すべく若し右期日迄に屆出を爲さざるときはその無效を宣告することあるべし
證券の表示(重要なる部分)
一、日本產業株式會社(舊商號) 株券 十株券 一枚
一、額面 金五百圓
一、拂込額 金五百圓
一、株券番號 へ第二六五九一號
一、當初の株主名義人 大日本證券株式會社取締役 高木正作
一、發行年月日 昭和四年五月一日
一、發行代表者名義 日本產業株式會社取締役社長 鮎川義介
一、最終の所有名義人 藤宗總一
康德七年二月二十日
新京區法院 審判官 野口榮一郎

突如！ 日活 京都 スター來演 得意の寸劇と漫談
衣笠淳子 大崎史郎
司會漫談 特別出演 土生青兒
漫談 寸劇 妖婦お傳
衣笠淳子 大崎史郎 其の他
一日より三日間
新京キネマ

列車發着表

◎大連方面行
△大連行 前二時三十分
△奉天行 六時廿五分
△釜山行 八時
△奉天行 八時卅五分
△大連行 九時三十分
△奉天行 十時三十分
△營口行 十一時三十分
△四平街行 十一時三十分
△奉天行 後一時五分
△大連行 一時四十分
△大連行 二時三十分
△大連行 三時廿五分
△四平街行 四時五十分
△釜山行 六時五十分
△四平街行 七時四十分
△大連行 九時四十分
△大連行 十一時三十分
△奉天行 十一時三十分

◎哈爾濱方面行
△哈爾濱行 前三時十二分
△德惠行 五時十五分
△哈爾濱行 六時三十五分
△哈爾濱行 八時十分
△哈爾濱行 九時
△哈爾濱行 後十二時十五分
△哈爾濱行 三時三十分
△哈爾濱行 五時十五分
△德惠行 七時十分
△哈爾濱行 十時卅五分
△牡丹江行 十一時四十五分

◎圖們方面行
△吉林行 前七時五分
△羅津行 八時卅五分
△圖們行 九時四十五分
△吉林行 後一時
△牡丹江行 三時二十分
△吉林行 七時廿五分
△清津行 十時五分

◎白城子方面行
△白城子行 前八時廿五分
△白城子行 十時四十五分
△前郭旗行 後五時三十分

◎大連方面より
△大連發 前三時卅二分
△大連發 六時十八分
△奉天發 七時四十五分
△大連發 八時
△四平街發 九時四十分
△四平街發 十時卅二分
△釜山發 十一時三十分
△奉天發 後十二時四十五分
△大連發 三時
△大連發 四時二十分
△大連發 五時二十分
△大連發 六時二十分
△營口發 八時二十分
△奉天發 九時廿五分
△大連發 九時四十五分
△釜山發 十一時三十分
△奉天發 十一時卅分
△四平街發 十一時卅二分

◎哈爾濱方面より
△德惠發 前零時三十分
△哈爾濱發 二時二十分
△牡丹江發 六時三十四分
△哈爾濱發 七時十五分
△哈爾濱發 十二時三十分
△德惠發 後十二時五十分
△哈爾濱發 一時三十分
△哈爾濱發 三時十分
△哈爾濱發 六時四十分
△哈爾濱發 九時三十分
△哈爾濱發 十一時三分

◎圖們方面より
△淸津發 前七時卅二分
△吉林發 十一時廿四分
△牡丹江發 後二時十分
△吉林發 五時廿一分
△圖們發 八時四十分
△羅津發 九時三十分
△吉林發 十一時十五分

◎白城子方面より
△前郭旗發 十一時一分
△白城子發 後六時卅二分
△白城子發 九時五分

大阪商船出帆

門司、神戶へ
黑龍丸 三月一日
扶桑丸 三月三日
熱河丸 三月五日
あらびあ丸 三月六日
吉林丸 三月七日
うらる丸 三月九日
（午前十一時大連出帆）
三角、鹿兒島那覇行
大同丸 三月十一日
一月廿五日 午後三時大連發
事務所＝大連、奉天、新京
哈爾濱、譯とビューロー
で連絡切符發賣

廣告の御用は 電話（３）三三〇〇番

日日案內

代書 とタイプ印書は東一條通稻荷神社南 南洲堂 電３五一三六

看護 婦附添婦家政婦募集中 央看護婦會 入船町 電３四五〇一

古物 丸八商店 曙町二ノ一八 電３六〇四一

寫眞機 讓り受けたし セミネター一臺 電３五一五三番

花環 鉄道パレス前 戶川裝飾店 電３三六九二

カメラ修理 新京銀座 乾寫眞機店 電話３二三九〇

新京犬猫病院 寬城子入滿鐵病院東側 東三條通 電３三七〇一番

男女の職業紹介 女中女給事務員ボーイ其他 募集 日・滿人 ダイヤ街梅ヶ枝町劇野ビル 國都紹介所 電３二五〇九

サック 風化し易く粗悪品多し御用は専門の當店に限 富士町二ノ一五 生好堂 電３五四六七

失業者頭に迷ふ者人を求めたき者共に本會へ 新京東三馬路 電２一〇八五 自疆會

自疆會 結婚媒介部 ドシ〳〵御申込下さい

トラックに依る運搬 大和運輸公司 引越及建築土木料一般農産物麻袋の準備有 電話３六九〇八番

ほねつぎ 滿鐵病院東正門前 今辨慶整骨院 電話③五三六一番

紫雲社 看板 塗裝 新京大經路九四號 電話２二一六一三番

整骨專門 中央通り（中央通警察署前）末松接骨院 電３二二〇三番

當局認可 タイピスト養成 授業午前、午後、夜間 入學隨時 規則書進呈 新京新發路一〇五號 營活タイプライター 滿洲直賣所 電２四四五二 四四五三番

お茶と お茶道具は 新京吉野町一丁目 みどり茶園 電３四七七〇番

たゝみ 室町公学校前 鵜殿兄弟商会 電③二四八一

タイプ印書 飜譯・立案 謄寫・代書 祝町二ノ一四 新滿社 電話３二三八七

タイプライター 權威の界斯 タイピスト生徒募集 日本タイプライター株式會社 新京朝日通一八 電話③ 3338 5684

特效藥 安心散 慢性花柳病・皮膚病 淋病・餘炎・神經症 リウマチス 特効あり御試藥を乞ふ 浪速町二丁目十八番地 吉光堂療院

鍼灸 浪速町二丁目十八番地 東二條通交番前 吉光堂療院 電３三七三六番

電話及金融 高價買入 月賦販賣 電話の御相談は最も信用ある 金融即時・長期秘密 御用の方は（３）七六二六 荻本電話店 新京入船町一ノ二ダイヤ街丸石醫院前

強勉出資 寿安大昌流 質 七福屋 入舟町一（昌栄ビル）電③5549

印刷及帳簿 三友社 新京永樂町 電話３三四二四

○の御用は 質 ダイヤ街 荻本質店 電話（３）六二六一

貸出勉強 極く簡單 質 質流れ品大安賣 愛知屋 東二條通二五 朝日社隣 電③二五九五

質 第七博号屋 三笠町三ノ十 公會堂裏 電３五五三三

冬はあんま 遠近を問はず御伺ひ致します 愛心堂 電話３二一五三 東二條通三九

時代の簡易金融 おぢや 横濱屋 ダイヤ町 電③四七四 獨立大倉庫設備 完全保管

鍼あんま灸 胃腸病、神經痛、神經衰弱、小兒諸病、花柳病、肋膜炎 中央通ダイヤ街 高橋鍼灸科院 電③五八六五

家傳お灸 神經痛 婦人病 胃腸病 淋病 あんま特設 中央通滿洲棋院裏 清水堂鍼灸院 電話（３）六七二七番

御料理 魚我通家 電話三二五八

新京銀行 本店 祝町二ノ十三 電③ 4737 2944 2033 5826 大經路支店 電② 4508

季節の味覺 鍋料理 肉鳥專門 わかもと 電③五二八五 一二九八八

新京ダイヤ街 割烹 温泉閣 電（３）五二八五 六二八五 御宴會は（十名以上）特に御相談 下関直輸入のふぐ料理

立喰 松壽し 酒は松竹梅 松竹梅の酒藏 銀座キネマ前 電③五三六七番

御料理 大吉 富士町三 電③三一五九

御料理 八千代 吉野町三丁目 電③二〇四六

かんばん 玉江 電③二八二八 新京キネマ前

お肌の栄養と健康美を増す

オリヂナルクリーム

醫學・藥學 化學の粹を集めて 皮膚に栄養を與へ 健康美 自然美 を發揮する 近代化粧料

本品は 最良の皮膚榮養素 美白・漂白劑を原料とし
熟練せる 技術に依り製造せる整膚料で萬人の
趣味 嗜好に適せる優雅爽快なる香氣を附してあります
性狀は 之を使用する際快く溶けて皮膚に入り肌の
保護 榮養、漂白及美化の効を全くする點にあります。

効能 皮膚の「キメ」を細かにし、肌を柔かに、「アレ」を絶對に止め、色を白くし、日ヤケを防ぎ、ヒゲ剃り後の整膚料又白粉下として用ひ特効があります。

原料香水オリヂナル本舗 株式會社 安藤井筒堂 東京市日本橋區水天宮前

目に見えて太る栄養

森永 ナンマ

幼兒の發育促進・榮養ミルクビスケット

食慾增進 康生錠

こんな方に 飯が美味くない方 仕事に根氣ない方 直ぐに腹を壞す方 消化不良・胃腸病 脚氣・貧血・結核

服みよい錠劑 一五〇錠 .九〇 三〇〇錠 一.六〇

青い顔をしてゐた僕がこの通り元氣はつらつと活動出來るやうになつたのも、新發明の康生錠を愛用したお蔭だ 此頃では何を食べても美味しくドシ〳〵身に付いて血色はよくなる、體重は增える、夜はよく眠るので一日中氣分が淸々しい 君も隨分やせてゐるが早速服んだらどうかね――とA君の話

酵母活用・最新榮養胃腸劑 各地有名藥店藥局にて販賣

富士山牌 KS 64

奉天加茂町十五 株式會社 滿洲友田商店支店 大連・奉天・上海

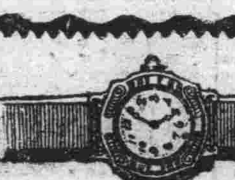

●時を活用……時計を愛用

昨今甚しく時計類品薄の折柄 出來る丈け御手許の時計を御活用下さい 破損及分解掃除等の御修理は何卒技術の店として常に御好評を戴いて居ります當店に御用命願ひます

必ず御滿足なさる様 責任を以つて御修理申上ます

天龍堂 大和通四二 東二條通派出所前（滿鐵病院西側） 電話（３）二〇三九番

おみやげには 新京名物 甘栗太郎 新京銀座 電(3) 2887 3778

皆様眼鏡の調子は如何ですか？ 事務を執るにも勉強するにも大陸建設に鍬を振ふも目に異常あつては能率增進を妨げます、當店に眼鏡全般御相談下さい詳しく御說明申上ます 又双眼鏡、望遠鏡、磁石、擴大鏡其他種々取揃へて御座ゐます

兵隊さん五分割引致します

市立病院眼科御指定 岡田眼鏡店 新京吉野町二 電③二四三八

●新聞の御申込は 電話③三三〇〇番へ●